

股票代碼：3535

晶彩科技股份有限公司

一〇〇年度年報



中華民國一〇一年六月一日刊印
查詢本年報之網址：[http:// mops. twse. com. tw](http://mops.twse.com.tw)
公司網址：<http://www.favite.com>

一、發言人、代理發言人姓名、職稱、聯絡電話及電子郵件信箱：

	發言人	代理發言人
姓名	王子越	蕭文瑞
職稱	副總經理	副總經理
聯絡電話	(03) 554-5988	(03) 554-5988
電子郵件信箱	minnie@favite.com	rayhsiao@favite.com

二、總公司、分公司及工廠之地址及電話：

總公司及工廠：地 址：新竹縣竹北市環北路 2 段 197 號
電 話：(03) 554-5988

竹北泰和廠：地 址：新竹縣竹北市泰和路 176 號
電 話：(03) 553-3880

台中辦公室：地 址：台中市西屯路 3 段西平南巷 1-29 號 1 樓
電 話：(04) 2460-8158

台南辦公室：地 址：台南市新市區三民街 139 號 3 樓
電 話：(06) 589-2425

三、股票過戶機構之名稱、地址、網址及電話：

名 稱：永豐金證券股份有限公司股務代理部
地 址：台北市中正區博愛路 17 號 3 樓
網 址：<http://www.sinopacsecurities.com>
電 話：(02) 2381-6288

四、最近年度財務報告簽證會計師姓名、事務所名稱、地址、網址及電話：

會計師姓名：張字信、郭士華會計師
事務所名稱：安侯建業聯合會計師事務所
地 址：台北市信義路 5 段 7 號 68 樓
網 址：<http://www.kpmg.com.tw>
電 話：(02) 8101-6666

五、海外有價證券掛牌買賣之交易場所名稱及查詢該海外有價證券資訊之方式：無

六、公司網址：<http://www.favite.com>

目 錄

壹、致股東報告書	
一、100 年度營業報告書	5
二、101 年度營業計劃概要	6
貳、公司簡介	
一、設立日期	7
二、公司沿革	7
參、公司治理報告	
一、組織系統	9
二、董事、監察人、總經理、副總經理、協理、各部門及分支機構主管資料	11
三、公司治理運作情形	21
四、會計師公費資訊	34
五、更換會計師資訊	35
六、公司之董事長、總經理、負責財務或會計事務之經理人，最近一年內曾任職於簽證會計師所屬事務所或其 關係企業者之資訊	35
七、最近年度及截至年報刊印日止，董事、監察人、經理人及持股比例超過百分之十之股東股權移轉及股權質 押變動情形	36
八、持股比例占前十名之股東，其相互間之關係資料	37
九、公司、公司之董事、監察人、經理人及公司直接或間接控制之事業對同一轉投資之持股數，並合併計算綜 合持股比例	37
肆、募資情形	
一、資本及股份	38
二、公司債辦理情形	43
三、特別股辦理情形	44
四、海外存託憑證辦理情形	44
五、員工認股權憑證辦理情形	44
六、併購或受讓他公司股份發行新股辦理情形	44
七、資金運用計劃執行情形	44
伍、營運概況	
一、業務內容	45

二、市場及產銷概況.....	64
三、從業員工.....	73
四、環保支出資訊.....	73
五、勞資關係.....	74
六、重要契約.....	76
陸、財務狀況	
一、最近五年度簡明資產負債表、損益表、簽證會計師姓名及查核意見.....	77
二、最近五年度財務分析.....	79
三、最近年度財務報告之監察人審查報告.....	82
四、最近年度財務報表.....	83
五、最近年度經會計師查核簽證之母子公司合併財務報表.....	137
六、公司及其關係企業最近年度及截至年報刊印日止，如有發生財務週轉困難情事，應列明其對本公司財務狀況之影響.....	137
柒、財務狀況及經營結果之檢討與風險事項	
一、財務狀況.....	138
二、經營結果.....	139
三、現金流量.....	139
四、最近年度重大資本支出對財務業務之影響.....	140
五、最近年度轉投資政策、其獲利或虧損之主要原因、改善計劃及未來一年投資計劃.....	140
六、最近年度及截至年報刊印日止風險事項之分析評估.....	141
七、其他重要事項.....	144
捌、特別記載事項	
一、關係企業相關資料.....	145
二、最近年度及截至年報刊印日止私募有價證券辦理情形.....	145
三、最近年度及截至年報刊印日止子公司持有或處分本公司股票情形.....	145
四、其他必要補充說明事項.....	145
五、依證券交易法第三十六條第二項第二款所定對股東權益或證券價格有重大影響之事項.....	145

壹、致股東報告書

晶彩科技股份有限公司
一〇〇年度營業報告書

本公司 100 年度營業報告書及 101 年度營業計劃概要報告如下：

一、100年度營業報告書

(一)100 年度營業計劃實施成果：

單位：新台幣千元

項目	100 年	99 年	成長率(%)
營業收入	497,729	1,037,142	(52.01)
營業毛利	100,933	391,804	(74.24)
營業淨利(損)	(66,428)	229,052	(129.00)
稅前淨利(損)	(26,129)	215,256	(112.14)
稅後淨利(損)	(67,449)	195,654	(134.47)

本公司 100 年度全年營業收入 4.97 億元，營業淨損 0.66 億元，稅後淨損 0.67 億元，較 99 年度同期相關財務數字衰退。

本公司全年營運衰退的原因，主要係受歐洲主權債務危機影響，導致全球經濟重創以及客戶需求大幅下修，以致本公司全年銷售狀況未臻理想。

(二)預算執行情形：本公司 100 年度因未對外公開財務預測，故不適用。

(三)研究發展狀況

100 年度本公司產品研發的發展方向，主要聚焦於大世代平面顯示器、觸控面板，AMOLED 高解析平面顯示器產業所需之檢測、量測及修補設備的開發，且基於成本的管控，並提升關鍵零組件開發之能力，本公司也積極研製相關高單價光源模組，而其效能不但更甚以往，且大幅降低了原物料成本。

本公司憑藉著累積多年豐厚的技術及經驗，去年度所開發的產品仍不斷推陳出新，並順應國內與大陸面板廠 8.5 代廠擴廠，觸控面板，AMOLED 高解析平面顯示器，3D 平面顯示器之所需，主要開發產品如下：

1. 薄膜電晶體(TFT Array)段：Inline 及 Offline 薄膜電晶體高解析度自動光學檢測機、線上自動化 MURA 檢查機與膜厚、穿透率量測機以及 TFT 電性測試設備等。
2. 彩色濾光片(Color Filter)段：彩色濾光片自動光學檢測機、線上自動光學阻色度、膜厚、光學密度(OD)量測機、自動缺陷測高機等設備。
3. 觸控面板(Touch Panel)段：Inline 及 Offline 觸控面板高解析度自動光學檢測機、模組檢測設備。

4. 主動式有機發光顯示器(AMOLED)：Inline，Offline 及 OLED Mask 主動式有機發光顯示器高解析度自動光學檢測機、模組檢測設備。

5. 射頻標籤(RFID)產品：RFID 研發的發展方向，主要聚焦於 RFID 產品貼合設備、晶片熱壓合設備、以及產品檢測設備。

二、101年度營業計劃概要

為避免業務發展因產業集中及客戶集中所帶來可能的負面效益，本公司除現行面板產業相關檢測設備的開發外，正持續以既有優勢之技術技能，積極開發未來世代極具發展潛能的系列產品，包含：

(一)精密機械產業相關：

面板次世代機台設備開發、TFT LCD 雷射修補機、觸控面板檢測設備、電子紙光學檢測機、AMOLED 顯示器、3D Switch lens、太陽能暨半導體產業所需之自動化光學檢測機等。

(二)RFID 產業相關：

由於無線射頻辨識技術(RFID)本具無線讀取、讀取範圍寬廣及資料儲存等功能特性，加上其應用面極其廣泛，能遍及各產業之應用，故此項產品技術備受市場關注，其未來發展潛力無窮。

本公司因掌握該項產品發展的關鍵技術，並擁有優良的技術團隊，目前已持續重點開發的產品項目，包含超高頻 RFID 標籤、超高頻 RFID 讀取器(含固定式及移動式)及 RFID Inlay & Tag 之封裝製造及檢驗設備。

期許以此多樣化的產業產品開發計畫，建立更強的競爭優勢，以擴大公司營運規模及市場佔有率，並建立更為緊密協調的客戶夥伴關係，以期創造公司及股東最大的利益。

董事長：陳永華

總經理：陳永華

會計主管：李慧敏

貳、公司簡介

一、設立日期

本公司設立於中華民國八十九年三月十日。

二、公司沿革

年 月	重 要 紀 事
民國89年3月	公司正式成立，並落籍於工研院育成中心，實收資本額新台幣壹佰萬元整。
民國89年5月	現金增資，增資後實收資本額新台幣伍仟萬元正。
民國90年6月	「自動化晶圓檢測機」榮獲經濟部工業局九十年「科技研究發展專案鼓勵新興中小企業開發新技術計畫」補助。
民國91年4月	現金增資，增資後實收資本額新台幣伍仟捌佰萬元正。
民國91年12月	開發出High Density Interconnect彩色24bit印刷電路板終檢用檢測機。
民國92年1月	現金增資，增資後實收資本額新台幣壹億元正。
民國92年2月	遷廠至竹北市台元科技園區。
民國92年8月	「PDP玻璃基板自動光學檢測機」榮獲經濟部工業局九十二年「主導性新產品開發計畫」補助。
民國92年10月	通過ISO 9001認證。
民國93年3月	現金增資，增資後實收資本額新台幣壹億伍仟萬元正。
民國93年5月	取得ISO 9001:2000品質認證。
民國93年11月	現金增資，增資後實收資本額新台幣貳億元正。
民國94年6月	購置竹北市泰和路廠房。
民國94年8月	現金增資，增資後實收資本額新台幣貳億伍仟萬元正。
民國94年11月	「7.5代廠薄膜電晶體(TFT)面板自動光學缺陷檢測設備」榮獲經濟部工業局九十四年「主導性新產品開發計畫」補助。
民國95年2月	榮獲奇美科技頒發「2005年最佳服務獎」之殊榮。
民國95年4月	成立台南辦公室，就近服務台南科學園區客戶。
民國95年6月	現金增資，增資後實收資本額新台幣參億元正。
民國95年8月	購置竹北市台元段土地，規劃擴建廠房及產能。
民國95年11月	現金增資，增資後實收資本額新台幣參億捌仟萬元正。
民國95年12月	核准辦理登錄興櫃市場買賣股票。
民國96年1月	榮獲經濟部「整合液晶滴入製程設備開發研發聯盟先期研究推動計畫」補助。
民國96年2月	榮獲奇美科技頒發「2006年最佳品質獎」及「2006年最佳夥伴獎」之殊榮。
民國96年3月	獲經濟部工業局審核通過取得「建構研發環境專案貸款」之借款額度。
民國96年6月	榮獲勤業眾信頒發「2006年台灣高科技 Fast 50」之殊榮。
民國96年7月	獲得經濟部工業局科技事業核准函。
民國96年8月	盈餘暨員工紅利轉增資，增資後實收資本額新台幣肆億壹仟捌佰參拾萬元正。

民國96年9月	通過臺灣證券交易所董事會核准上市案。
民國96年10月	遷廠至竹北市沿河街。
民國97年1月	現金增資，增資後實收資本額新台幣肆億陸仟陸佰柒拾肆萬元正。
民國97年1月	股票正式掛牌上市買賣。
民國97年2月	榮獲奇美科技頒發「2007年最佳品質獎」之殊榮。
民國97年6月	榮獲勤業眾信頒發「2007年台灣高科技 Fast 50」之殊榮。
民國97年9月	盈餘暨員工紅利轉增資，增資後實收資本額新台幣伍億柒仟零貳拾捌萬捌仟元正。
民國98年8月	盈餘暨員工紅利轉增資，增資後實收資本額新台幣柒億柒仟捌佰壹拾玖萬陸仟元正。
民國98年9月	榮獲中華民國產業科技發展協進會頒發「經濟部產業科技發展獎」之殊榮。
民國98年12月	榮獲經濟部「液晶顯示器之亮點光學黑化自動修補技術個別先期研究推動計劃」補助。
民國99年2月	成功開發出全世界讀取距離最長的超小型手持式超高頻RFID讀取器。
民國100年8月	盈餘轉增資，增資後實收資本額新台幣柒億捌仟伍佰玖拾柒萬捌仟壹佰伍拾元正。

參、公司治理報告

一、組織系統

(一)公司之組織結構

晶彩科技公司組織圖

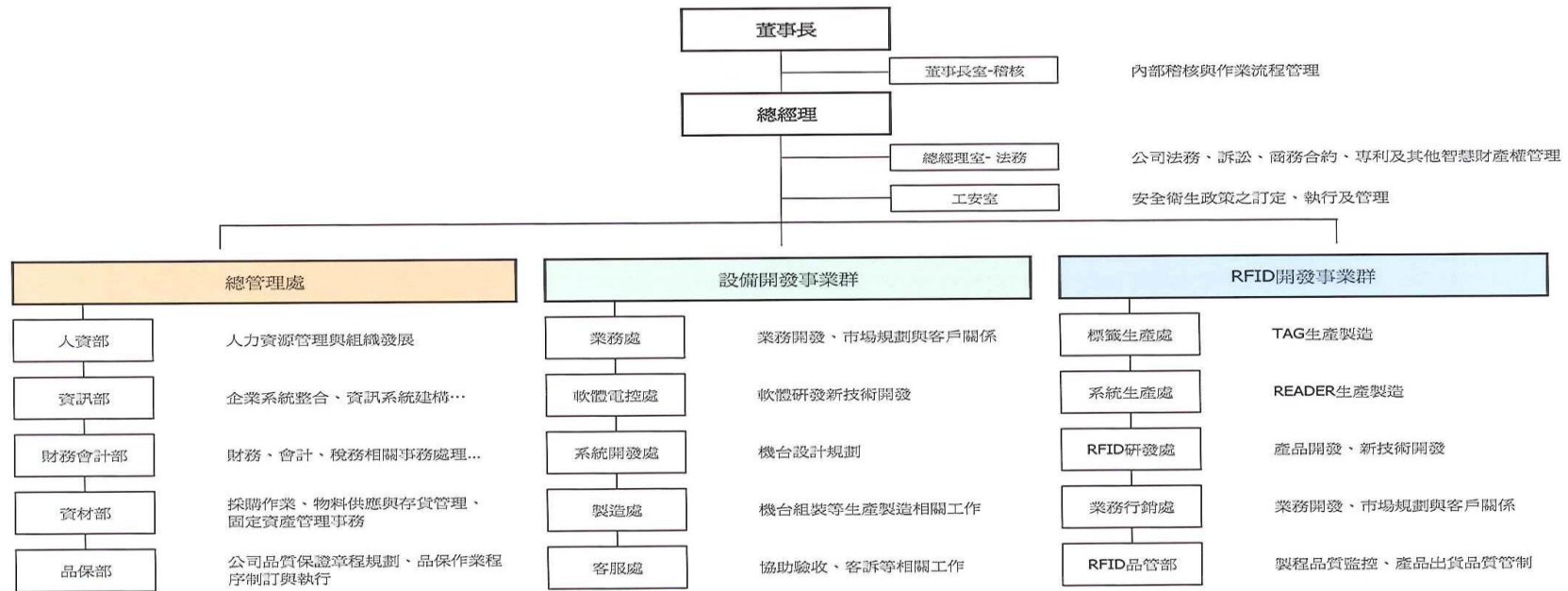

(二) 各主要部門所營業務

部門	業務職掌
總經理室	<p>秉承股東會及董事會之決議，綜理本公司業務。</p> <p>監督並控制本公司日常之營業及運作。</p> <p>執行各部門之協調、溝通等相關事宜。</p>
董事長室—稽核	<p>檢查評估內部控制制度之妥當性，監督其有效運作。</p> <p>負責全公司業務、財務、營運狀況之稽核、異常分析及適時提供改善建議方案。</p> <p>檢查保護公司資產安全，協助管理階層落實公司內部規章及各項規定之遵行。</p>
總管理處	<p>原料採購之詢、比、議價作業及供應商之管理。</p> <p>原物料、零件採購控制及降低成本及之倉儲與物流管理。</p> <p>管理制度制定、人力資源規劃、固定資產管理、總務及庶務統籌執行。</p> <p>品質管制各項事宜之規劃執行、品管制度之推行 ISO 制度推行、文件管制中心管理。</p> <p>薪資政策、員工福利、勞資關係、職涯諮商、組織規劃發展、教育訓練、勞工法令遵循。</p> <p>資訊通訊系統、企業資源系統及設計開發系統之規劃、建立及維護之執行。</p> <p>網際網路之安全控管、硬體維護及系統復原之執行。</p> <p>資金調度、銀行往來、預算編製及相關會計帳務處理、成本控制規劃、資產設置及財務投資管理、股務作業、財務及管理制度。</p> <p>前瞻性規劃及執行、制定營運策略、負責各部門橫向溝通。</p> <p>對外宣傳及公關事務。</p>
設備開發事業群	<p>設備產品之開發、產製及銷售等業務。</p> <p>設備新產品之設計、開發及產品功能之改進。</p> <p>設備產品之製程之研發改善，及設備改良並協助相關技術問題分析。</p> <p>設備產品生產規劃、執行以完成產銷之整體目標，並有效提升製造之效率。</p> <p>售後服務及技術支援。</p>
RFID 開發事業群	<p>RFID 產品之研發、產製及銷售等業務。</p> <p>RFID 新產品之設計、開發及產品功能提升。</p> <p>RFID 產品之製程之研發改善，及製程改善並異常問題分析排除。</p> <p>RFID 產品生產規劃、執行以完成產銷之整體目標，並有效提升製造之效率。</p> <p>委外作業管理及委外加工廠之聯繫。</p> <p>售後服務及技術支援。</p>

二、董事、監察人、總經理、副總經理、協理、各部門及分支機構主管資料

(一)董事及監察人

1.董事及監察人資料(一)

101年4月17日

職稱	姓名	選任日期	任期	初次選任日期	選任時持有股份		現在持有股數		配偶、未成年子女現在持有股份		利用他人名義持有股份		主要經(學)歷	目前兼任本公司及其他公司之職務	具配偶或二親等以內關係之其他主管、董事或監察人		
					股數	持股比例(%)	股數	持股比例(%)	股數	持股比例(%)	股數	持股比例(%)			職稱	姓名	關係
董事長	陳永華	99.06.18	3年	90.11.02	6,499,043	8.35	6,440,813	8.19	2,895,826	3.68	0	0	清華大學物理系 大同工學院事業經營研究所 晶彩科技(股)董事長	晶彩科技(股)公司總經理 晶隼科技(股)公司董事長	副總經理	王子越	配偶
董事	鄭國樑	99.06.18	3年	90.11.02	460,180	0.59	464,781	0.59	207,069	0.26	0	0	台北工專畢 永捷高分子工業(股)公司總經理 永捷高分子工業(股)公司董事	無			
董事	林賜農	99.06.18	3年	90.11.02	1,094,468	1.41	1,105,412	1.41	0	0	0	0	初中畢 高毓企業(股)公司董事長 鈺冠企業(股)公司董事長 山冠興業(股)公司董事長 金偉星開發有限公司董事	山冠興業(股)公司董事長 彰化高爾夫(股)公司董事 歐都納(股)公司董事			
董事	周育民	99.06.18	3年	90.11.02	2,708,807	3.48	2,735,895	3.48	655,619	0.83	0	0	文化大學畢 世強實業化學部經理	禾庚實業(股)公司董事長			
董事	曾錦香	99.06.18	3年	99.06.18	928,773	1.19	522,950	0.67	0	0	0	0	大同工學院事業經營研究所	碩恩科技(股)公司董事長特助			
獨立董事	嚴克文	99.06.18	3年	96.06.08	0	0	0	0	0	0	0	0	大同工學院事業經營研究所 中華民國證券分析師 台北富邦銀行企畫部經理	沃特曼亞洲控股公司部長			
獨立董事	林佳臻	99.06.18	3年	96.06.08	0	0	0	0	0	0	0	0	大同工學院事業經營研究所 中華民國會計師 兆豐國際商業銀行科長	林佳臻會計師事務所 兆豐國際商業銀行科長			
獨立董事	曾祥器	99.06.18	3年	98.09.23	0	0	0	0	0	0	0	0	清華大學物理博士 中原大學物理系教授 中原大學物理系主任	中原大學物理系教授			
監察人	莊永賀	99.06.18	3年	96.06.08	804,489	1.03	812,533	1.03	0	0	0	0	台南高商畢 上曜開發科技(股)公司財務經理	永捷高分子工業(股)公司董事 鴻華電子(股)公司董事			
監察人	王淑珍	99.06.18	3年	96.06.08	112,707	0.14	119,894	0.15	0	0	0	0	清華大學工業工程研究所 RFC 國際認證財務規畫師 安泰人壽行銷經理	兆陽財務顧問(股)公司副總經理			
監察人	胡湘寧	99.06.18	3年	96.06.08	0	0	0	0	0	0	0	0	美國紐約州立大學水牛城分校會計碩士 中華民國/美國紐約州會計師 揚智聯合會計師事務所會計師	東浦精密光電(股)公司監察人 輔祥實業(股)公司董事			

2.董事、監察人屬法人股東之主要股東：無。

3.董事、監察人屬法人股東之主要股東為法人者其主要股東：無。

4.董事及監察人資料(二)

101年4月17日

姓名	是否具有五年以上工作經驗 及下列專業資格			符合獨立性情形(註1)										兼任其他 公開發行 公司獨立 董事家數
	商務、法 務、財務、 會計或公司 業務所須相 關科系之公 私立大專院 校講師以上	法官、檢察官、 律師、會計師或 其他與公司業 務所需之國家 考試及格領有 證書之專門職 業及技術人員	商務、法 務、財 務、會計 或公司業 務所須之 工作經驗	1	2	3	4	5	6	7	8	9	10	
	陳永華			✓				✓	✓	✓	✓	✓	✓	
鄭國樑			✓	✓		✓	✓		✓	✓	✓	✓	✓	0
林賜農			✓	✓			✓	✓	✓	✓	✓	✓	✓	0
周育民			✓	✓			✓		✓	✓	✓	✓	✓	0
曾錦香			✓	✓	✓	✓	✓	✓	✓	✓	✓	✓	✓	0
嚴克文		✓	✓	✓	✓	✓	✓	✓	✓	✓	✓	✓	✓	0
林佳臻		✓	✓	✓	✓	✓	✓	✓	✓	✓	✓	✓	✓	0
曾祥器	✓			✓	✓	✓	✓	✓	✓	✓	✓	✓	✓	0
莊永賀			✓	✓	✓	✓	✓		✓	✓	✓	✓	✓	0
王淑珍			✓	✓	✓	✓	✓	✓	✓	✓	✓	✓	✓	0
胡湘寧		✓	✓	✓	✓	✓	✓	✓	✓	✓	✓	✓	✓	0

註1：各董事、監察人於選任前二年及任職期間符合下述各條件者，請於各條件代號下方空格中打“✓”。

- (1) 非為公司或其關係企業之受僱人。
- (2) 非公司或其關係企業之董事、監察人(但如為公司或其母公司、公司直接及間接持有表決權之股份超過百分之五十之子公司之獨立董事者，不在此限)。
- (3) 非本人及其配偶、未成年子女或以他人名義持有公司已發行股份總額百分之一以上或持股前十名之自然人股東。
- (4) 非前三款所列人員之配偶、二親等以內親屬或五親等以內直系血親親屬。
- (5) 非直接持有公司已發行股份總額百分之五以上法人股東之董事、監察人或受僱人，或持股前五名法人股東之董事、監察人或受僱人。
- (6) 非與公司有財務或業務往來之特定公司或機構之董事(理事)、監察人(監事)、經理人或持股百分之五以上股東。
- (7) 非為公司或關係企業提供商務、法務、財務、會計等服務或諮詢之專業人士、獨資、合夥、公司或機構之企業主、合夥人、董事(理事)、監察人(監事)、經理人及其配偶。
- (8) 未與其他董事間具有配偶或二親等以內之親屬關係。
- (9) 未有公司法第30條各款情事之一。
- (10) 未有公司法第27條規定以政府、法人或其代表人當選。

(二)總經理、副總經理、協理、各部門及分支機構主管資料

101年4月17日

職稱	姓名	就任日期 (註1)	持有股份		配偶、未成年子女持有股份		利用他人名義持有股份		主要經(學)歷	目前兼任其他公司之職務	具配偶或二親等以內關係之經理人		
			股數	持股比率(%)	股數	持股比率(%)	股數	持股比率(%)			職稱	姓名	關係
總經理	陳永華	89.01.01	6,440,813	8.19	2,895,826	3.68	0	0	●學歷 大同工學院事業經營研究所 ●經歷 晶彩科技(股)董事長	晶隼科技(股)公司董事長	副總經理	王子越	配偶
設備開發事業群副總經理	王子越	89.01.01	2,895,826	3.68	6,440,813	8.19	0	0	●學歷 Master of Business Administration, Saint Leo University ●經歷 晶彩科技(股)協理	無	總經理	陳永華	配偶
設備開發事業群副總經理	林燕松	91.12.02	95,677	0.12	0	0	0	0	●學歷 交通大學機械所 ●經歷 晶彩科技(股)事業群總經理	無			
RFID開發事業群副總經理	蕭文瑞	99.04.19	0	0	0	0	0	0	●學歷 大同大學電機系 ●經歷 華宇電腦副總經理	無			
軟體電控處協理	廖俊程	91.07.16	0	0	31,512	0.04	0	0	●學歷 中原大學應數系 ●經歷 晶彩科技(股)經理	無			
業務處協理	張世敏	97.06.02	0	0	0	0	0	0	●學歷 交通大學資訊工程系 ●經歷 華亞科技部經理	無			

職稱	姓名	就任日期 (註1)	持有股份		配偶、未成年子女持有股份		利用他人名義持有股份		主要經(學)歷	目前兼任其他公司之職務	具配偶或二親等以內關係之經理人		
			股數	持股比率(%)	股數	持股比率(%)	股數	持股比率(%)			職稱	姓名	關係
系統開發處協理	葉東益	93.04.19	17	0	0	0	0	0	●學歷 台灣大學應用力學研究所 ●經歷 晶彩科技(股)經理	無			
RFID研發處協理	張忠平	100.01.01	0	0	0	0	0	0	●學歷 成功大學電機所 ●經歷 晶隼科技(股)經理	無			
財務會計部處長	宋泉明	99.04.26	0	0	0	0	0	0	●學歷 中央大學企研所 ●經歷 奇菱科技(股)經理	無			
財務會計部經理	李慧敏	100.04.25	0	0	0	0	0	0	●學歷 朝陽科技大學 ●經歷 會計師	無			

註1：此就任日期為加入本公司之日期(民國年/月/日)。

(三)最近年度支付董事、監察人、總經理及副總經理之酬金

1-1. 董事(含獨立董事)之酬金

100年12月31日單位：新台幣仟元

職稱	姓名	董事酬金								A、B、C及D等		兼任員工領取相關酬金										A、B、C、D、E、		有無領取來自子公司以外轉投資事業酬金(註12)			
		報酬(A) (註2)		退職退休金(B)		盈餘分配之酬勞(C)(註3)		業務執行費用(D)(註4)		四項總額占稅後純益之比例(%) (註11)		薪資、獎金及特支費等(E) (註5)		退職退休金(F)		盈餘分配員工紅利(G)(註6)				員工認股權憑證得認購股數(H)(註7)		F及G等七項總額占稅後純益之比例(%) (註11)					
		本公司	合併報表內所有公司(註8)	本公司	合併報表內所有公司(註8)	本公司	合併報表內所有公司(註8)	本公司	合併報表內所有公司(註8)	本公司	合併報表內所有公司(註8)	本公司	合併報表內所有公司(註8)	本公司	合併報表內所有公司(註8)	本公司		合併報表內所有公司(註8)		本公司	合併報表內所有公司(註8)	本公司	合併報表內所有公司(註8)				
董事長	陳永華 (說明1)	2,124	2,124	0	0	0	0	35	35	(3.20)	(3.20)	177	177	0	0	0	0	0	0	0	0	0	0	(3.46)	(3.46)	無	
董事	鄭國樑	0	0	0	0	0	0	35	35	(0.05)	(0.05)	0	0	0	0	0	0	0	0	0	0	0	0	0	(0.05)	(0.05)	無
董事	林賜農	0	0	0	0	0	0	20	20	(0.03)	(0.03)	0	0	0	0	0	0	0	0	0	0	0	0	0	(0.03)	(0.03)	無
董事	周育民	0	0	0	0	0	0	35	35	(0.05)	(0.05)	0	0	0	0	0	0	0	0	0	0	0	0	0	(0.05)	(0.05)	無
董事	曾錦香	0	0	0	0	0	0	35	35	(0.05)	(0.05)	0	0	0	0	0	0	0	0	0	0	0	0	0	(0.05)	(0.05)	無
獨立董事	嚴克文	0	0	0	0	0	0	30	30	(0.04)	(0.04)	0	0	0	0	0	0	0	0	0	0	0	0	0	(0.04)	(0.04)	無
獨立董事	林佳臻	0	0	0	0	0	0	35	35	(0.05)	(0.05)	0	0	0	0	0	0	0	0	0	0	0	0	0	(0.05)	(0.05)	無
獨立董事	曾祥器	0	0	0	0	0	0	35	35	(0.05)	(0.05)	0	0	0	0	0	0	0	0	0	0	0	0	0	(0.05)	(0.05)	無

說明1：本公司董事長兼總經理

說明2：100年稅後淨損67,449仟元。

1-2. 酬金級距表

給付本公司各個董事酬金級距	董事姓名			
	前四項酬金總額(A+B+C+D)		前七項酬金總額(A+B+C+D+E+F+G)	
	本公司 (註9)	合併報表內所有 公司 G(註10)	本公司 (註9)	合併報表內所有 公司 H(註10)
低於 2,000,000 元	鄭國樑、林賜農、周育民、嚴克文、林佳臻、曾祥器、曾錦香	鄭國樑、林賜農、周育民、嚴克文、林佳臻、曾祥器、曾錦香	鄭國樑、林賜農、周育民、嚴克文、林佳臻、曾祥器、曾錦香	鄭國樑、林賜農、周育民、嚴克文、林佳臻、曾祥器、曾錦香
2,000,000 元(含)~5,000,000 元(不含)	陳永華	陳永華	陳永華	陳永華
5,000,000 元(含)~10,000,000 元(不含)				
10,000,000 元(含)~15,000,000 元(不含)				
15,000,000 元(含)~30,000,000 元(不含)				
30,000,000 元(含)~50,000,000 元(不含)				
50,000,000 元(含)~100,000,000 元(不含)				
100,000,000 元以上				
總計	8 人	8 人	8 人	8 人

註1：董事姓名應分別列示(法人股東應將法人股東名稱及代表人分別列示)，以個別方式揭露各項給付金額。若董事兼任總經理或副總經理者應填列表及下表(3-1)或(3-2)。

註2：係指最近年度董事之報酬(包括董事薪資、職務加給、退職退休金、離職金、各種獎金、獎勵金等等)。

註3：係指最近年度盈餘分配議案股東會前經董事會通過擬議配發之董事酬勞金額。

註4：係指最近年度董事之相關業務執行費用(包括車馬費、特支費、各種津貼、宿舍、配車等實物提供等等)。如提供房屋、汽車及其他交通工具或專屬個人之支出時，應揭露所提供資產之性質及成本、實際或按公平市價設算之租金、油資及其他給付。另如配有司機者，請附註說明公司給付該司機之相關報酬，但不計入酬金。

註5：係指最近年度董事兼任員工(包括兼任總經理、副總經理、其他經理人及員工)所領取包括薪資、職務加給、退職退休金、離職金、各種獎金、獎勵金、車馬費、特支費、各種津貼、宿舍、配車等實物提供等等。如提供房屋、汽車及其他交通工具或專屬個人之支出時，應揭露所提供資產之性質及成本、實際或按公平市價設算之租金、油資及其他給付。另如配有司機者，請附註說明公司給付該司機之相關報酬，但不計入酬金。

註6：係指最近年度董事兼任員工(包括兼任總經理、副總經理、其他經理人及員工)取得員工紅利(含股票紅利及現金紅利)者，應揭露最近年度盈餘分配議案股東會前經董事會通過擬議配發員工紅利金額，若無法預估者則按去年實際配發比例計算今年擬議配金額，並另應填列表一之三。

註7：係指截至年報刊印日止董事兼任員工(包括兼任總經理、副總經理、其他經理人及員工)取得員工認股權憑證得認購股數(不包括已執行部分)，除填列表外，尚應填列表十五。

註8：應揭露合併報表內所有公司(包括本公司)給付本公司董事各項酬金之總額。

註9：本公司給付每位董事各項酬金總額，於所歸屬級距中揭露董事姓名。

註10：合併報表內所有公司(包括本公司)給付本公司每位董事各項酬金總額，於所歸屬級距中揭露董事姓名。

註11：稅後純益係指最近年度之稅後純益。

註12：a. 本欄應明確填列公司董事領取來自子公司以外轉投資事業相關酬金金額。

b. 公司董事如有領取來自子公司以外轉投資事業相關酬金者，應將公司董事於子公司以外轉投資事業所領取之酬金，併入酬金級距表之「所有轉投資事業」欄，並將欄位名稱改為「所有轉投資事業」。

c. 酬金係指本公司董事擔任子公司以外轉投資事業之董事、監察人或經理人等身分所領取之報酬、酬勞、員工紅利及業務執行費用等相關酬金。

*本表所揭露酬金內容與所得稅法之所得概念不同，故本表目的係作為資訊揭露之用，不作課稅之用。

2-1. 監察人之酬金

100年12月31日單位：新台幣仟元

職稱	姓名	監察人酬金						A、B及C等三項總額占稅後純益之比例(%) (註8)		有無領取來自子公司以外轉投資事業酬金 (註9)
		報酬(A) (註2)		盈餘分配之酬勞(B) (註3)		業務執行費用(C) (註4)		本公司	合併報表內所有公司 (註5)	
		本公司	合併報表內所有公司 (註5)	本公司	合併報表內所有公司 (註5)	本公司	合併報表內所有公司 (註5)			
監察人	莊永賀	0	0	0	0	30	30	(0.04)	(0.04)	無
監察人	王淑珍	0	0	0	0	35	35	(0.05)	(0.05)	無
監察人	胡湘寧	0	0	0	0	35	35	(0.05)	(0.05)	無

說明1：100年稅後淨損67,449仟元。

2-2. 酬金級距表

給付本公司各個監察人酬金級距	監察人姓名	
	前三項酬金總額(A+B+C)	
	本公司(註6)	合併報表內所有公司(註7)D
低於2,000,000元	莊永賀、王淑珍、胡湘寧	莊永賀、王淑珍、胡湘寧
2,000,000元(含)~5,000,000元(不含)		
5,000,000元(含)~10,000,000元(不含)		
10,000,000元(含)~15,000,000元(不含)		
15,000,000元(含)~30,000,000元(不含)		
30,000,000元(含)~50,000,000元(不含)		
50,000,000元(含)~100,000,000元(不含)		
100,000,000元以上		
總計	3人	3人

註1：監察人姓名應分別列示(法人股東應將法人股東名稱及代表人分別列示)，以個別方式揭露各項給付金額。

註2：係指最近年度監察人之報酬(包括監察人薪資、職務加給、退職退休金、離職金、各種獎金、獎勵金等等)。

註3：係填列最近年度盈餘分配議案股東會前經董事會通過擬議配發之監察人酬勞金額。

註4：係指最近年度給付監察人之相關業務執行費用(包括車馬費、特支費、各種津貼、宿舍、配車等實物提供等等)。如提供房屋、汽車及其他交通工具或專屬個人之支出時，應揭露所提供資產之性質及成本、實際或按公平市價設算之租金、油資及其他給付。另如配有司機者，請附註說明公司給付該司機之相關報酬，但不計入酬金。

註5：應揭露合併報表內所有公司(包括本公司)給付本公司監察人各項酬金之總額。

註6：本公司給付每位監察人各項酬金總額，於所歸屬級距中揭露監察人姓名。

註7：合併報表內所有公司(包括本公司)給付本公司每位監察人各項酬金總額，於所歸屬級距中揭露監察人姓名。

註8：稅後純益係指最近年度之稅後純益。

註9：a.本欄應明確填列公司監察人領取來自子公司以外轉投資事業相關酬金金額。

b.公司監察人如有領取來自子公司以外轉投資事業相關酬金者，應將公司監察人於子公司以外轉投資事業別所領取之酬金，併入酬金級距表D欄，並將欄位名稱改為「所有轉投資事業」。

c.酬金係指本公司監察人擔任子公司以外轉投資事業之董事、監察人或經理人等身分所領取之報酬、酬勞、員工紅利及業務執行費用等相關酬金。

*本表所揭露酬金內容與所得稅法之所得概念不同，故本表目的係作為資訊揭露之用，不作課稅之用。

3-1. 總經理及副總經理之酬金

100 年 12 月 31 日 單位：新台幣仟元/仟股

職稱	姓名	薪資(A) (註2)		退職退休金(B) (說明1)		獎金及特支費 等等(C) (註3)		盈餘分配之員工紅利金額 (D) (註4)				A、B、C及D等 四項總額占稅後 純益之比例(%) (註9)		取得員工認股權 憑證數額(註5)		有無領取來 自子公司以 外轉投資事 業酬金(註 10)
		本公 司	合併報 表內所 有公司 (註6)	本公 司	合併報 表內所 有公司 (註6)	本公 司	合併報 表內所 有公司 (註6)	本公司		合併報表內所 有公司(註5)		本公 司	合併報 表內所 有公司 (註6)	本公 司	合併報 表內所 有公司 (註6)	
								現金 紅利 金額	股票 紅利 金額	現金 紅利 金額	股票 紅利 金額					
總經理	陳永華	8,730	8,730	0	0	575	575	0	0	0	0	不適用(說明1)	0	0	無	
設備開發事 業群副總 經理	王子越															
設備開發事 業群副總 經理	林燕松															
RFID開發事 業群副總 經理	蕭文瑞															

說明1：100年稅後淨損67,449仟元。

3-2. 酬金級距表

給付本公司各個總經理及副總經理酬金級距	總經理及副總經理姓名	
	本公司(註7)	合併報表內所有公司(註8)E
低於 2,000,000 元	王子越、林燕松、蕭文瑞	王子越、林燕松、蕭文瑞
2,000,000 元(含)~5,000,000 元(不含)	陳永華	陳永華
5,000,000 元(含)~10,000,000 元(不含)		
10,000,000 元(含)~15,000,000 元(不含)		
15,000,000 元(含)~30,000,000 元(不含)		
30,000,000 元(含)~50,000,000 元(不含)		
50,000,000 元(含)~100,000,000 元(不含)		
100,000,000 元以上		
總計	4 人	4 人

註1：總經理及副總經理姓名應分別列示，以彙總方式揭露各項給付金額。若董事兼任總經理或副總經理者應填列本表及上表(1-1)或(1-2)。

註2：係填列最近年度總經理及副總經理薪資、職務加給、離職金。

註3：係填列最近年度總經理及副總經理各種獎金、獎勵金、車馬費、特支費、各種津貼、宿舍、配車等實物提供及其他報酬金額。如提供房屋、汽車及其他交通工具或專屬個人之支出時，應揭露所提供資產之性質及成本、實際或按公平市價設算之租金、油資及其他給付。另如配有司機者，請附註說明公司給付該司機之相關報酬，但不計入酬金。

註4：係填列最近年度盈餘分配議案股東會前經董事會通過擬議配發總經理及副總經理之員工紅利金額(含股票紅利及現金紅利)，若無法預估者則按去年實際配發金額比例計算今年擬議配發金額，並另應填列附表一之三。稅後純益係指最近年度之稅後純益。

註5：係指截至年報刊印日止總經理及副總經理取得員工認股權憑證得認購股數(不包括已執行部分)，除填列本表外，尚應填列附表十五。

註6：應揭露合併報表內所有公司(包括本公司)給付本公司總經理及副總經理各項酬金之總額。

註7：本公司給付每位總經理及副總經理各項酬金總額，於所歸屬級距中揭露總經理及副總經理姓名。

註8：合併報表內所有公司(包括本公司)給付本公司每位總經理及副總經理各項酬金總額，於所歸屬級距中揭露總經理及副總經理姓名。

註9：稅後純益係指最近年度之稅後純益。

註10：a.本欄應明確填列公司總經理及副總經理領取來自子公司以外轉投資事業相關酬金金額。

b.公司總經理及副總經理如有領取來自子公司以外轉投資事業相關酬金者，應將公司總經理及副總經理於子公司以外轉投資事業所領取之酬金，併入酬金級距表E欄，並將欄位名稱改為「所有轉投資事業」。

c.酬金係指本公司總經理及副總經理擔任子公司以外轉投資事業之董事、監察人或經理人等身分所領取之報酬、酬勞、員工紅利及業務執行費用等相關酬金。

*本表所揭露酬金內容與所得稅法之所得概念不同，故本表目的係作為資訊揭露之用，不作課稅之用。

4. 配發員工紅利之經理人姓名及配發情形：無。

(四)分別比較說明本公司及合併報表所有公司於最近二年度支付本公司董事、監察人、總經理及副總經理酬金總額占稅後純益比例之分析並說明給付酬金之政策、標準與組合、訂定酬金之程序及與經營績效之關聯性。

1. 100 年度董監事、總經理及副總經理酬金佔稅後純益比例

(1)本公司全體董事及監察人酬勞為新台幣 2,661 仟元，佔稅後純益比例不適用。

(2)本公司總經理及副總經理酬勞為新台幣 9,305 仟元，佔稅後純益比例不適用。

2.99 年度董監事、總經理及副總經理酬金佔稅後純益比例

(1)本公司全體董事及監察人酬勞為新台幣 7,902 仟元，佔稅後純益 4.04%。

(2)本公司總經理及副總經理酬勞為新台幣 11,086 仟元，佔稅後純益 5.67%。

3.本公司給付董監之酬金政策主要為盈餘分配之報酬，其分配金額係考量公司年度經營結果，遵循公司章程規定提報董事會並經股東會決議通過。

4.總經理及副總經理酬金包括薪資、獎金等。酬金給付政策則係依其所擔任之職位、所擔任之職位、所承擔之責任及參考同業相較於同性質職位之薪資水準所訂定。

三、公司治理運作情形

(一)董事會運作情形

最近年度(100 年度)董事會開會 8 次 (A)，董事出席情形如下：

職稱	姓名(註1)	實際出(列)席次數 B	委託出席次數	實際出(列)席率(%) 【B/A】(註2)	備註
董事長	陳永華	8	0	100	
董事	鄭國樑	8	0	100	
董事	林賜農	5	0	63	
董事	周育民	8	0	100	
董事	曾錦香	8	0	100	
獨立董事	嚴克文	7	0	88	
獨立董事	林佳臻	8	0	100	
獨立董事	曾祥器	8	0	100	

其他應記載事項：

- 一、證交法第 14 條之 3 所列事項暨其他經獨立董事反對或保留意見且有記錄或書面聲明之董事會議決事項：無。
- 二、董事對利害關係議案迴避之執行情形：無此情形。
- 三、當年度及最近年度加強董事會職能之目標(例如設立審計委員會、提升資訊透明度等)與執行情形評估：本公司於 100.8.26 董事會業已通過董事會組織之下成立「薪資報酬委員會」，以助董事會訂定及定期檢討董事、監察人及經理人績效評估與薪資報酬之政策及制度，並同時制定薪資報酬委員會之組織規程。本公司依薪資報酬委員會組織規程第三條規定，設薪資報酬委員會成員三人。本屆成員擬由本公司獨立董事林佳臻小姐、嚴克文先生及曾祥器先生等三人組成，任期同本屆董事任期。
運作情形：薪資委員會已於 100.12.23 召開，討論本公司 100 年度經理人年終獎金發放案。

註 1：董事、監察人屬法人者，應揭露法人股東名稱及其代表人姓名。

註 2：(1)年度終了日前有董事監察人離職者，應於備註欄註明離職日期，實際出(列)席率(%)則以其在職期間董事會開會次數及其實際出(列)席次數計算之。

(2)年度終了日前，如有董事監察人改選者，應將新、舊任董事監察人均予以填列，並於備註欄註明該董事監察人為舊任、新任或連任及改選日期。實際出(列)席率(%)則以其在職期間董事會開會次數及其實際出(列)席次數計算之。

(二)審計委員會運作情形或監察人參與董事會運作情形

1.審計委員會運作情形

本公司未設置審計委員會，故不適用。

2.監察人參與董事會運作情形

最近年度(100年度)董事會開會 8 次 (A)，監察人出席情形如下：

職稱	姓名	實際出(列)席次數B	委託出席次數	實際出(列)席率(%) 【B/A】(註)	備註
監察人	莊永賀	7	0	88	
監察人	王淑珍	8	0	100	
獨立監察人	胡湘寧	8	0	100	

其他應記載事項：

一、監察人之組成及職責：

(一)監察人與公司員工及股東之溝通情形：意見溝通良好。

(二)監察人與內部稽核主管及會計師之溝通情形：意見溝通良好。

二、監察人列席董事會如有陳述意見，應述明董事會日期、期別、議案內容、董事會決議結果以及公司對監察人陳述意見之處理：

董事會日期：100.07.01

期別：100年度第4次董事會

議案內容：議案五：本公司擬認購正文科技(股)國內第三次無擔保可轉換公司債。

董事會決議：經主席徵詢全體出席董事及獨立董事無異議照案通過。

監察人陳述意見：胡湘寧監察人表示此為無擔保可轉換公司債，應再審慎評估其風險性。

公司對監察人陳述意見之處理：財會部事後對於整體經濟環境、金額及持有期間再次評估考量其風險性，決定暫停此次認購正文科技無擔保可轉換公司債。

註：

* 年度終了日前有監察人離職者，應於備註欄註明離職日期，實際列席率(%)則以其在職期間實際列席次數計算之。

* 年度終了日前，有監察人改選者，應將新、舊任監察人均予以填列，並於備註欄註明該監察人為舊任、新任或連任及改選日期。實際列席率(%)則以其在職期間實際列席次數計算之。

(三)公司¹治理運作情形及其與上市櫃公司²治理實務守則差異情形及原因：

項目	運作情形	與上市上櫃公司 ² 治理實務守則差異情形及原因
<p>一、公司股權結構及股東權益</p> <p>(一) 公司處理股東建議或糾紛等問題之方式</p> <p>(二) 公司掌握實際控制公司之主要股東及主要股東之最終控制者名單之情形</p> <p>(三) 公司建立與關係企業風險控管機制及防火牆之方式</p>	<p>(一)本公司為確保股東權益，設有專責人員處理股東建議、疑義或糾紛等事項。</p> <p>(二)本公司目前主要股東多為經營團隊、原始投資股東或員工所有，本公司可隨時掌握實際公司之主要股東名單，確保經營權之穩定。</p> <p>(三)本公司已訂定「關係人交易管理辦法」、「集團企業特定公司作業程序」、「子公司監督管理辦法」及內部控制相關作業程序，以規範相關事宜。</p>	<p>符合「上市上櫃公司²治理實務守則」規定。</p>
<p>二、董事會之組成及職責</p> <p>(一) 公司設置獨立董事之情形</p> <p>(二) 定期評估簽證會計師獨立性之情形</p>	<p>(一)本公司目前設有八席董事，其中包含三席獨立董事。</p> <p>(二)本公司董事會依規定定期評估簽證會計師之獨立性。其評估獨立性原則，請參考本公司網站(www.favite.com 101.03.16董事會議事錄)。</p>	<p>符合「上市上櫃公司²治理實務守則」規定。</p>
<p>三、建立與利害關係人溝通管道之情形</p>	<p>本公司設有發言人及代理發言人，負責公司對外溝通事項。</p>	<p>符合「上市上櫃公司²治理實務守則」規定。</p>
<p>四、資訊公開</p> <p>(一) 公司架設網站，揭露財務業務及公司治理資訊之情形</p> <p>(二) 公司採行其他資訊揭露之方式(如架設英文網站、指定專人負責公司資訊之蒐集及揭露、落實發言人制度、法人說明會過程放置公司網站等)</p>	<p>(一)本公司設有網站(www.favite.com)，介紹公司狀況及有關業務；並依主管機關規定於公開資訊觀測站公告申報各項財務、業務資訊。</p> <p>(二)本公司已架設中英文網站，並設有發言人及代理發言人，負責公司對外關係之溝通，且指派專人依據法令規定於公開資訊觀測站揭露公司資訊。</p>	<p>符合「上市上櫃公司²治理實務守則」規定。</p>
<p>五、公司設置提名、薪酬或其他各類功能性委員會之運作情形</p>	<p>本公司於100.8.26 董事會業已通過董事會組織之下成立「薪資報酬委員會」，以助董事會訂定及定期檢討董事、監察人及經理人績效評估與薪資報酬之政策及制度，並同時制定薪資報酬委員會之組織規程。本公司依薪資報酬委員會組織規程第三條規定，設薪資報酬委員會成員三人。本屆成員擬由本公司獨立董事林佳臻小姐、嚴克文先生及曾祥器先生等三人組成，任期同本屆董事任期。</p> <p>運作情形：薪酬委員會已於100.12.23召開，討論本公司100年度經理人年終獎金發放案。</p>	<p>符合「上市上櫃公司²治理實務守則」規定。</p>

項目	運作情形	與上市上櫃公司治理實務守則差異情形及原因
----	------	----------------------

六、公司如依據「上市上櫃公司治理實務守則」訂有公司治理實務守則者，請敘明其運作與所訂公司治理實務守則之差異情形：

本公司已訂定「公司治理實務守則」，本公司一向努力維護股東權益，並依據相關法規辦理各項資訊揭露；董事會亦稟承股東賦予之責任，擬訂各項經營策略並有效監督經營階層之管理功能，以創造股東最大利益，已符合「上市上櫃公司治理實務守則」規定。

七、其他有助於瞭解公司治理運作情形之重要資訊（如員工權益、僱員關懷、投資者關係、供應商關係、利害關係人之權利、董事及監察人進修之情形、風險管理政策及風險衡量標準之執行情形、客戶政策之執行情形、公司為董事及監察人購買責任保險之情形等）：

（一）本公司經營理念為永續經營，提升企業活力與競爭力，增進產品與服務的項目與品質，使公司、員工、客戶同步成長，並持續努力經營，保障投資者權益，做好環保，維護社會資源，並善盡企業責任回饋社會。

（二）董事及監察人進修之情形：依據個人時間安排及考量專業背景選擇適合之研習課程。

職稱	姓名	就任日期	進修日期		主辦單位	課程名稱	進修時數	進修是否符合規定
			起	訖				
董事長	陳永華	99.06.18	100.08.26	100.08.26	會計研究發展基金會	董監事之利益衝突與迴避	3	是
董事	鄭國樑	99.06.18	100.08.26	100.08.26	會計研究發展基金會	董監事之利益衝突與迴避	3	是
董事	周育民	99.06.18	100.08.26	100.08.26	會計研究發展基金會	董監事之利益衝突與迴避	3	是
董事	曾錦香	99.06.18	100.08.26	100.08.26	會計研究發展基金會	董監事之利益衝突與迴避	3	是
董事	林賜農	99.06.18	100.11.21	100.11.21	會計研究發展基金會	公允價值衡量	3	是
獨立董事	嚴克文	99.06.18	100.08.26	100.08.26	會計研究發展基金會	董監事之利益衝突與迴避	3	是
獨立董事	林佳臻	99.06.18	100.08.26	100.08.26	會計研究發展基金會	董監事之利益衝突與迴避	3	是
獨立董事	曾祥器	99.06.18	100.08.26	100.08.26	會計研究發展基金會	董監事之利益衝突與迴避	3	是
監察人	莊永賀	99.06.18	100.08.26	100.08.26	會計研究發展基金會	董監事之利益衝突與迴避	3	是
監察人	王淑珍	99.06.18	100.08.26	100.08.26	會計研究發展基金會	董監事之利益衝突與迴避	3	是
監察人	胡湘寧	99.06.18	100.08.26	100.08.26	會計研究發展基金會	董監事之利益衝突與迴避	3	是

項目	運作情形	與上市上櫃公司治理實務守則差異情形及原因
	<p>(三)董事出席及監察人列席董事會狀況：已輸入股市觀測站，董事會對於各項議案均逐項仔細審議，並確實評估可能造成公司之營運風險。</p> <p>(四)公司為董事及監察人購買責任保險之情形：已購買董監事責任險。</p>	
八、	如有公司治理自評報告或委託其他專業機構之公司治理評鑑報告者，應敘明其自評（或委外評鑑）結果、主要缺失（或建議）事項及改善情形：公司治理自評報告之結果，目前公司運作及執行情況良好。	
註一：	<p>董事及監察人進修之情形，參考臺灣證券交易所股份有限公司所發布之「上市上櫃公司董事、監察人進修推行要點參考範例」之規定。</p> <p>註二：如為證券商、證券投資信託事業、證券投資顧問事業及期貨商者，應敘明風險管理政策、風險衡量標準及保護消費者或客戶政策之執行情形。</p> <p>註三：所稱公司治理自評報告，係指依據公司治理自評項目，由公司自行評估並說明，各自評項目中目前公司運作及執行情形之報告。</p>	

(四)公司如有設置薪委員會者，應揭露其組成、職責及運作情形：

本公司為強化公司治理並健全公司董事、監察人及經理人薪資報酬制度，爰依「證券交易法第十四條之六」及「股票上市或於證券商營業處所買賣公司薪資報酬委員會設置及行使職權辦法」設置薪酬委員會並訂定「薪資報酬委員會組織規程」。

本委員會依法及忠實履行下列職權，並將所提建議提交董事會討論：

1. 訂定及定期檢討董事、監察人及經理人之績效評估與薪資報酬之政策、制度、標準與結構。
2. 定期評估並訂定董事、監察人及經理人之薪資報酬。
3. 其他由董事會交付決議之案件。

薪資報酬委員會運作情形資訊

截至101年4月30日止已召開二次議會，薪資報酬委員出席情形如下：

職稱	姓名	實際出席次數	實際出席率(%)	備註
召集人	曾祥器	2	100%	無
委員	嚴克文	2	100%	無
委員	林佳臻	2	100%	無

(五)履行社會責任情形：本公司經營理念為永續經營，提升企業活力與競爭力，增進產品與服務的項目與品質，使公司、員工、客戶同步成長，並持續努力經營，保障投資者權益，做好環保，維護社會資源，並善盡企業責任回饋社會。

履行社會責任情形

項目	運作情形	與上市上櫃公司企業社會責任實務守則差異情形及原因
<p>一、落實推動公司治理</p> <p>(一) 公司訂定企業社會責任政策或制度，以及檢討實施成效之情形。</p> <p>(二) 公司設置推動企業社會責任專(兼)職單位之運作情形。</p> <p>(三) 公司定期舉辦董事、監察人與員工之企業倫理教育訓練及宣導事項，並將其與員工績效考核系統結合，設立明確有效之獎勵及懲戒制度之情形。</p>	<p>本公司設置工安室，負責執行環境安全衛生督導及稽核：</p> <p>(一) 本公司未訂企業社會責任守則，但各部門執掌涵蓋企業社會責任工作。</p> <p>(二) 本公司各部門均有專職人員負責企業社會責任工作。</p> <p>(三) 本公司每年皆安排經理人或董、監事參與相關之訓練。另為提倡廉潔觀念並明示其職業道德之標準，且於發生利益衝突時，提供明確的指引及準據，特訂定「員工職業道德規範」條文中訂有獎懲規範。</p>	<p>無</p>
<p>二、發展永續環境</p> <p>(一) 公司致力於提升各項資源之利用效率，並使用對環境負荷衝擊低之再生物料之情形。</p> <p>(二) 公司依其產業特性建立合適之環境管理制度之情形。</p> <p>(三) 設立環境管理專責單位或人員，以維護環境之情形。</p> <p>(四) 公司注意氣候變遷對營運活動之影響，制定公司節能減碳及溫室氣體減量策略之情形。</p>	<p>(一) 致力推動減低溫室氣體排放量、設置空氣及水污染防治設備、水資源有效利用、資源回收再利用等，達到功效，對環境保護無不盡心盡力。</p> <p>(二) 本公司設立環境管理系統，即以環境考量面鑑別作業查驗所有活動、作業可能產生之環境衝擊，依環境衝擊類別與程度研擬因應對策予以執行，並以P.D.C.A持續改善之模式，降低環境衝擊；另積極參與環保法規研擬及修訂相關會議，提供增修訂意見及掌握法規趨勢，使公司能先行研擬因應對策，達到有效控管環境風險之目的。</p> <p>(三) 本公司積極地建立環境管理系統，訂定環境政策，致力環境保護亦塑造安全與舒適的工作環境。</p> <p>(四) 定期與不定期檢討並加以改善。</p>	<p>無</p>

項目	運作情形	與上市上櫃公司企業社會責任實務守則差異情形及原因
<p>三、維護社會公益</p> <p>(一) 公司遵守相關勞動法規，保障員工之合法權益，建立適當之管理方法與程序之情形。</p> <p>(二) 公司提供舒適安全健康的工作環境，包括實施門禁措施、禁菸政策、定期進行勞工安全教育訓練及環境檢測提供員工免費健康檢查。</p> <p>(三) 公司制定並公開其消費者權益政策，以及對其產品與服務提供透明且有效之消費者申訴程序之情形。</p> <p>(四) 公司與供應商合作，共同致力提升企業社會責任之情形。</p> <p>(五) 公司藉由商業活動、實物捐贈、企業志工服務或其他免費專業服務，參與社區發展及慈善公益團體相關活動之情形。</p>	<p>(一) 依勞動基準法及相關法令訂定規則，詳細記載員工的權利及應盡的義務。亦依照個人職涯發展所需的在職訓練、工作輔導、工作輪調、及外訓機會，提升員工競爭力。</p> <p>(二) 本公司提供安全健康的工作環境，包含實施門禁措施、禁菸政策，定期進行勞工安全教育訓練及環境檢測、提供員工免費健康檢查。</p> <p>(三) 公司提倡技術創新、品質穩定、效率提升、和客戶滿意至高的品質政策。重視客戶的權益，設置客服部，快速解決客戶的問題及疑慮，滿足客戶需求。</p> <p>(四) 所有的供應商都經過嚴選，杜絕舞弊及賄賂。在環保及工安上提供其改善及提升品質。</p> <p>(五) 對於國內外重大事件及弱勢團體，響應捐助，亦鼓勵員工成立志工廠隊，提供有形及無形的力量，回饋社會培育下一代優異人才，以善盡一份社會道德責任。</p>	<p>無</p>
<p>四、加強資訊揭露</p> <p>(一) 公司揭露具攸關性及可靠性之企業社會責任相關資訊之方式。</p> <p>(二) 公司編製企業社會責任報告書，揭露推動企業社會責任之情形。</p>	<p>編製社會責任報告書。</p>	<p>研擬編製中</p>
<p>五、公司如依據「上市上櫃公司企業社會責任實務守則」訂有本身之企業社會責任守則者，請敘明其運作與所訂守則之差異情形：本公司尚未制定「上市上櫃公司企業社會責任實務守則」，未來將研擬制定符合本公司之企業社會責任實務守則。</p>		

項目	運作情形	與上市上櫃公司企業社會責任實務守則差異情形及原因
----	------	--------------------------

六、其他有助於瞭解企業社會責任運作情形之重要資訊(如公司對環保、社區參與、社會貢獻、社會服務、社會公益、消費者權益、人權、安全衛生與其他社會責任活動所採行之制度與措施及履行情形):本公司深刻體認「永續發展」為企業經營所必須面對之挑戰目標;在追求成長的同時,我們不忘善盡企業社會責任,除了持續提升生產技術、產品品質,我們積極地建立環境管理系統,訂定環境政策並善盡良好社會公民之責任,致力環境保護之外,亦塑造安全與舒適的工作環境,為我們的責任,有關環保、安全決策之準繩與遵循規範,我們承諾採取以下執行方針

(一)工作環境與員工人身安全保護措施：

本公司鑑於工作環境與員工人身安全保護措施之重要性,建立友善及安全的工作環境,使員工能安心及安全的工作。以 ISO14001 及 QC08000 之管理系統為本,建立工安室以為展開重大環境考量面及職業安全衛生風險控制,利用方案管理,進行優先改善;而較低之風險則運用作業管制方式予以控管,經由良好運作改善之後,均獲得明顯的成效與控管,本公司之重大目標及管理方案彙整如下:

編號	目標/標的	方案	現況說明	執行情形
1	泰和廠製程排放空氣改善(符合法規)	空污改善方案	加強生產現場及機台 exhaust 設備,並加強 scrubber 處理廢氣設備	已完成,並經作業環境檢測符合法規容許值
2	總廠節能省碳(10%)	電梯共乘宣導、關閉無用電源、更換 LED 節能燈泡、冷氣節能宣導、節約用水宣導	依方案執行完成並進行冰水主機保養	執行後本年度總廠電費和去年同期相比減少 13.5%,本年度總廠水費和去年同期相比減少 118.7%
3	製程廢水有效處理與合法排放	泰和廠區處理廢水設備擴增,水污染防治工程改善方案	廢水處理廠擴建完工	能完全處理製程廢水,完全符合法規要求,及定期做放流水之監測無誤
4	製程廢液及有毒廢棄物專案處理(100%)	委請有執照之專業廠商依法規處理	訂立各種廢棄物處理合約,包括運輸過程及處理皆委專業廠商	廠商處理皆依法規和專業制度,並建立回報制度,符合環保規章
5	電子產品零組件 100% HSF 無毒害物內部監測	『物件分類與物件風險等級』的監控規劃	依監控規劃進行物料之組成化物監測,以為內控之強化	通過 QC080000 認證,持續進行改善追蹤
6	供應商有害物質管理以符合 ROHS 規範	依有害物質管理作業程序	原物料之購買皆要求廠商檢附 ROHS 化物檢測報告及簽署限用物質保證書	持續要求,現況能達 90%的執行率

項目			運作情形		與上市上櫃公司企業社會責任實務守則差異情形及原因
編號	目標/標的	方案	現況說明	執行情形	
7	化學品作業，人員安全訓練及要求	依化學品作業程序	每半年執行每人教育訓練至少3小時，要求人員於操作化學品時之防護裝備	本年度執行良好，無工安異常事故	
8	例行性工安巡檢執行(100%)	工安室釐定每月或每日定期巡檢項目，以維護所有員工之基本安全	日常火源自行檢查(每日)、防火避難設施自行檢查(每月)、消防安全設備自行檢查(每月)	依點檢表持續進行中	
9	承攬商安全衛生教育訓練(100%)	依承攬商安全衛生管理辦法	針對開火，封閉及高架作業等危險施工進行管制及教育訓練	供應商皆能配合良好，持續要求和進行中	
10	起重機之定期保養和檢查	納入定期性之安全維護項目	客貨梯每月固定保養和年度安檢，移動式起重機安全檢查	每年每月固定執行保養和安檢	
11	工安其它定期性安檢之落實	工安納入定期性之安全維護項目	環境安全作業檢測、建築公共安全檢查、高低壓用電設備檢驗測試、消防檢修申報...等等	每年定期持續進行	

(二)後續對環境及職業安全衛生促進活動

- 1.有害物質限用(ROHS)持續推動：ROHS在2006年7月1日正式生效，銷售到歐盟的產品不得含有鉛、鎘、汞、六價鉻、多溴聯苯及多溴二苯醚等六項有害物質。本公司積極推動綠色生產及採購，實現於製程，依此原則目前推行電子件之零件承認已達90%之比率，將持續進行。
- 2.實施作業之標準化：實施作業之標準化，藉由訂立各種操作之標準書，使人員依標準作業操作機台及依規範點檢機台，藉此以杜絕人員因操作不慎所帶來之災害，亦可避免機台過壓或過溫所產生之任何立即性危害。本公司將本於原有之管理系統架構下，更進而各類標準規範的建立和執行。
- 3.現場作業環境測定：本公司實施作業環境測定時，均持續委託專業廠商進行環境測定計劃，一旦檢測發現任何不符規格之項目將要求檢討和改善，測定之項目包含二氧化碳(CO₂)、噪音、甲醇、甲醛、鹽酸、綜合溫度熱指數(WBGT)...等。
- 4.逐步導入REACH歐盟新化學品政策，針對SVHC危險物質進行管制，基本上先要求原物料化學品供應商能符合REACH之規範。
- 5.持續進行員工年度身體健康檢查，定期追蹤員工健康狀態，並予定期之複檢，期能使員工於環境及身體之雙向健康安全。

七、公司產品或企業社會責任報告書如有通過相關驗證機構之查證標準，應加以敘明：無

(六) 公司履行誠信經營情形及採行措施:

為建立誠信經營之企業文化及健全發展，已訂定本公司「誠信經營守則」，已依符合「上市上櫃公司企業社會責任實務守則」之規定。

(七) 公司如有訂定公司治理守則及相關規章者，應揭露其查詢方式：

1. 本公司已依「上市上櫃公司治理實務守則」訂定下列相關規章及辦法：

- (1) 背書保證作業程序。
- (2) 公司章程。
- (3) 董事及監察人選舉辦法。
- (4) 董事會議事規則。
- (5) 取得或處分資產處理程序。
- (6) 從事衍生性商品交易處理程序。
- (7) 資金貸與他人作業程序。
- (8) 員工職業道德規範。
- (9) 內部重大資訊處理作業程序。
- (10) 公司治理守則。
- (11) 道德行為準則。
- (12) 誠信經營守則。

2. 查詢方式：本公司網站 <http://www.favite.com>/投資人專區/公司治理/公司內規。

(八) 其他足以增進對公司治理運作情形之瞭解的重要資訊：

1. 為管理公司內部重大訊息所制定之「內部重大資訊處理作業程序」，已告知所有董監事、經理人及全體員工，並將此程序制度及注意事項置於公司內部網路公佈區以供全體同仁遵循之，以避免違反或發生內線交易之情事。
2. 本公司新任之董監事、經理人等內部人，於就任時均分發證券櫃檯買賣中心所編制最新版之「上市及上櫃公司內部人股權相關法令及應行注意事項」，以利內部人遵循之。
3. 本公司訂定「內部重大資訊處理作業程序」及公告方式：本公司已制定「內部重大資訊處理作業程序」，不定期向各董監事宣導本程序外，並寄發相關程序資訊予各董事及監察人參閱之；公司內部方面，則約束管理階層主管及全體同仁遵循之，避免違反或發生內線交易之情事。
4. 公開資訊關測站：<http://mops.twse.com.tw/mops/web/index>。
5. 本公司網站：<http://www.favite.com> 投資人專區/公司治理/公司內規。

(九)內部控制制度執行狀況

1. 內部控制聲明書

晶彩科技股份有限公司 內部控制制度聲明書

日期：101年03月16日

本公司民國一百年度之內部控制制度，依據自行檢查的結果，謹聲明如下：

- 一、本公司確知建立、實施和維護內部控制制度係本公司董事會及經理人之責任，本公司業已建立此一制度。其目的係在對營運之效果及效率(含獲利、績效及保障資產安全等)、財務報導之可靠性及相關法令之遵循等目標的達成，提供合理的確保。
- 二、內部控制制度有其先天限制，不論設計如何完善，有效之內部控制制度亦僅能對上述三項目標之達成提供合理的確保；而且，由於環境、情況之改變，內部控制制度之有效性可能隨之改變。惟本公司之內部控制制度設有自我監督之機制，缺失一經辨認，本公司即採取更正之行動。
- 三、本公司係依據「公開發行公司建立內部控制制度處理準則」(以下簡稱「處理準則」)規定之內部控制制度有效性之判斷項目，判斷內部控制制度之設計及執行是否有效。該「處理準則」所採用之內部控制制度判斷項目，係為依管理控制之過程，將內部控制制度劃分為五個組成要素：1.控制環境，2.風險評估，3.控制作業，4.資訊及溝通，及5.監督。每個組成要素又包括若干項目。前述項目請參見「處理準則」之規定。
- 四、本公司業已採用上述內部控制制度判斷項目，檢查內部控制制度之設計及執行的有效性。
- 五、本公司基於前項檢查結果，認為本公司於民國一百年十二月三十一日的內部控制制度(含對子公司之監督與管理)，包括知悉營運之效果及效率目標達成之程度、財務報導之可靠性及相關法令之遵循有關的內部控制制度等之設計及執行係屬有效，其能合理確保上述目標之達成。
- 六、本聲明書將成為本公司年報及公開說明書之主要內容，並對外公開。上述公開之內容如有虛偽、隱匿等不法情事，將涉及證券交易法第二十條、第三十二條、第一百七十一條及第一百七十四條等之法律責任。
- 七、本聲明書業經本公司民國一〇一年三月十六日董事會通過，出席董事五人中，均同意本聲明書之內容，併此聲明。

晶彩科技股份有限公司

董事長：陳永華

總經理：陳永華



2. 委託會計師專案審查內部控制制度者，應揭露會計師審查報告：無。

(十)最近年度及截至年報刊印日止公司及其內部人員依法被處罰、公司對其內部人員違反內部控制制度規定之處罰、主要缺失與改善情形：無。

(十一)最近年度及截至年報刊印日止，股東會及董事會之重要決議：

日期	股東會/董事會	重要決議事項
100.3.18	董事會	<ol style="list-style-type: none"> 1. 決議通過本公司 99 年度營業報告書及財務報表案。 2. 決議通過本公司 99 年度盈餘分配案。 3. 決議通過本公司 99 年度盈餘轉增資發行新股案。 4. 決議通過委任安侯建業聯合會計師事務所辦理本公司 100 年度財務報表簽證案。 5. 決議通過訂定 100 年股東常會開會日期、地點及召集事由案。 6. 決議通過訂定 100 年股東常會 1%以上股東提案之受理處所及期間案。 7. 決議通過本公司 99 年度內部控制制度聲明書案。 8. 決議通過調整本公司組織架構案。 9. 決議通過本公司申請銀行融資額度案。 10. 決議通過本公司財務主管調整案。
100.04.22	董事會	<ol style="list-style-type: none"> 1. 決議通過本公司 100 年度第一季財務報表案。 2. 決議通過本公司申請銀行融資額度案。 3. 決議通過審查 100 年度股東常會持股 1%以上股東提案是否列入股東會議程案。 4. 決議通過修訂本公司國際會計準則(IFRS)轉換計畫案。
100.06.10	股東會	<ol style="list-style-type: none"> 1. 承認本公司 99 年度營業報告書及 99 年度財務報表案。 2. 承認本公司 99 年度盈餘分配案。 3. 決議通過 99 年度盈餘轉增資發行新股案。
100.06.10	董事會	<ol style="list-style-type: none"> 1. 決議通過本公司進行多元化業務發展之策略性投資案。 2. 決議通過本公司間接投資大陸子公司案。 3. 決議通過變更本公司 100 年度內部稽核計劃案。 4. 決議通過本公司會計主管異動案。 5. 決議通過本公司內部稽核主管異動案。
100.07.01	董事會	<ol style="list-style-type: none"> 1. 決議通過訂定本公司 99 年度現金股利除息基準日及停止過戶期間案。 2. 決議通過訂定本公司 99 年度盈餘轉增資之增資基準日及停止過戶期間案。 3. 決議通過調整本公司轉換公司債轉換價格案。 4. 決議通過本公司申請銀行融資額度案。 5. 決議通過本公司認購可轉換公司債案。
100.08.26	董事會	<ol style="list-style-type: none"> 1. 決議通過本公司 100 年上半年度財務報表案。

日期	股東會/董事會	重要決議事項
		2. 決議通過本公司董監事及重要職員責任保險到期續約案。 3. 決議通過設置薪資報酬委員會及制定薪資報酬委員會組織規程案。 4. 決議通過委任薪資報酬委員會成員案。 5. 決議通過本公司申請銀行融資額度案。
100.10.28	董事會	1. 決議通過本公司 100 年度第三季財務報表案。 2. 決議通過本公司申請銀行融資額度案。
100.12.23	董事會	1. 決議通過本公司 101 年度預算案。 2. 決議通過本公司決定所選用 IFRS1「首次採用國際會計準則」之各項豁免及選擇暨決定 IFRSs 會計政策案。 3. 決議通過本公司申請銀行融資額度案。 4. 決議通過本公司 101 年度稽核計畫案。
100.12.23	臨時董事會	1. 決議通過本公司 100 年度經理人年終獎金發放案。
101.03.16	董事會	1. 決議通過本公司 100 年度營業報告書及財務報表提請審議案。 2. 決議通過本公司 100 年度盈虧撥補案。 3. 決議通過委任安侯建業聯合會計師事務所辦理本公司 101 年度財務報表簽證案。 4. 決議通過修訂本公司章程部分條文案。 5. 決議通過修訂本公司取得或處分資產處理程序部分條文案。 6. 決議通過訂定 101 年股東常會開會日期、地點及召集事由案。 7. 決議通過訂定 101 年股東常會持股 1% 以上股東提案之受理處所及期間案。 8. 決議通過修訂本公司董事會議事規則部分條文案。 9. 決議通過本公司 100 年度內部控制制度聲明書案。 10. 決議通過修訂本公司內部控制制度及內部稽核實施細則部分條文案。 11. 決議通過變更本公司 101 年度內部稽核計畫案。
101.04.27	董事會	1. 決議通過本公司 101 年度第一季財務報表提請審議案。 2. 決議通過訂定本公司「公司治理守則」案。 3. 決議通過訂定本公司「道德行為準則」案。 4. 決議通過訂定本公司「誠信經營守則」案。 5. 決議通過審查 101 年股東常會持股 1% 以上股東提案是否列入股東會議程案。 6. 決議通過修訂 101 年股東常會開會日期、地點及召集事由。 7. 決議通過本公司申請銀行融資額度案。

股東大會決議事項執行情形之檢討：

本公司民國 100 年度股東常會於民國 100 年 6 月 10 日在新竹縣體育場視聽教室舉行。會中出席股東決議通過事項及執行情形如下：

一:承認本公司 99 年度之營業報告書及財務報表

執行情形:決議通過

二:承認本公司 99 年度盈餘分配案

執行情形:決議通過，並已依股東會決議執行完成

三:決議 99 年度盈餘轉增資發行新股案。

執行情形:決議通過，並已依股東會決議執行完成

(十二)最近年度及截至年報刊印日止董事或監察人對董事會通過重要決議有不同意見且有記錄或書面聲明者，其主要內容：無。

(十三)最近年度及截至年報刊印日止，與財務報告有關人士辭職解任情形之彙總：

職 稱	姓 名	到任日期	解任日期	辭職或解任原因
稽核室副理	黃世傑	99 年 01 月 01 日	100 年 05 月 13 日	職務調整
財會部副理	蔡觀雲	99 年 04 月 01 日	100 年 05 月 13 日	職務調整

註：所稱與財務報告關人士係指董事長、總經理、會計主管、內部稽核主管等。

(十四)財務資訊人員取得主管機關指明之相關證照情形：

證照名稱	財務會計部
中華民國會計師 (CPA)	1 人

四、會計師公費資訊

(一)給付簽證會計師、簽證會計師所屬事務所及其關係企業之非審計公費占審計公費之比例達四分之一以上者，應揭露審計與非審計公費金額及非審計服務內容：

會計師事務所名稱	會計師姓名		查核期間	備 註
安侯建業聯合會計師事務所	張字信	郭士華	100 年度	

單位：新臺幣千元

金額級距		公費項目	審計公費	非審計公費 (註 1)	合 計
1	低於 2,000 千元		1,365	500	1,865
2	2,000 千元 (含) ~4,000 千元				
3	4,000 千元 (含) ~6,000 千元				
4	6,000 千元 (含) ~8,000 千元				
5	8,000 千元 (含) ~10,000 千元				
6	10,000 千元 (含) 以上				

註 1：IFRS 專業輔導公費。

會計師公費資訊

金額單位：新臺幣仟元

會計師事務所名稱	會計師姓名	審計公費	非審計公費					會計師查核期間	備註
			制度設計	工商登記	人力資源	其他(註2)	小計		
安侯建業聯合會計師事務所	張字信 郭士華	1,365				500	1,865	100 年度	IFRS 專案 NT\$500 仟元

註1：本年度本公司若有更換會計師或會計師事務所者，應請分別列示查核期間，及於備註欄說明更換原因，並依序揭露所支付之審計與非審計公費等資訊。

註2：非審計公費請按服務項目分別列示，若非審計公費之「其他」達非審計公費合計金額 25%者，應於備註欄列示其服務內容。

(二)更換會計師事務所且更換年度所支付之審計公費較更換前一年度之審計公費減少者，應揭露審計公費減少金額、比例及原因：無。

(三)審計公費較前一年度減少達百分之十五以上者，應揭露審計公費減少金額、比例及原因：無。

五、更換會計師資訊：無。

六、公司之董事長、總經理、負責財務或會計事務之經理人，最近一年內曾任職於簽證會計師所屬事務所或其關係企業者之資訊，應揭露其姓名、職稱及任職於簽證會計師所屬事務所或其關係企業之期間：無。

七、最近年度及截至年報刊印日止，董事、監察人、經理人及持股比例超過百分之十之股東股權移轉及股權質押變動情形

(一)董事、監察人、經理人及大股東股權變動情形

職稱(註1)	姓名	100年度		截至101年3月31日止	
		持有股數增(減)數(註)	質押股數增(減)數	持有股數增(減)數	質押股數增(減)數
董事長/總經理	陳永華	63,770	(300,000)	0	0
董事	鄭國樑	4,601	0	0	0
董事	林賜農	10,944	0	0	0
董事	周育民	27,088	0	0	0
董事	曾錦香	(405,823)	(50,000)	0	0
獨立董事	嚴克文	0	0	0	0
獨立董事	林佳臻	0	0	0	0
獨立董事	曾祥器	0	0	0	0
監察人	莊永賀	8,044	0	0	0
監察人	王淑珍	6,187	0	0	0
監察人	胡湘寧	0	0	0	0
事業群副總經理	王子越	28,671	1,000,000	0	0
事業群副總經理	林燕松	1,207	0	0	0
事業群副總經理	蕭文瑞	0	0	0	0
協理	廖俊程	0	0	0	0
協理	葉東益	0	0	0	0
協理	張世敏	0	0	0	0
協理	張忠平	0	0	0	0
處長	宋泉明	0	0	0	0
經理	李慧敏	0	0	0	0

(二)股權移轉資訊：

無股權移轉之相對人為關係人之情形。

(三)股權質押資訊：

無股權質押之相對人為關係人之情形。

八、持股比例占前十名之股東，其相互間之關係資料：

姓名(註1)	本人持有股份		配偶、未成年子女持有股份		利用他人名義合計持有股份		前十大股東相互間具有財務會計準則公報第六號關係人或為配偶、二親等以內之親屬關係者，其名稱或姓名及關係。(註3)		備註
	股數	持股比率(%)	股數	持股比率(%)	股數	持股比率(%)	名稱(或姓名)	關係	
陳永華	6,440,813	8.19	2,895,826	3.68	0	0	王子越	配偶	
王子越	2,895,826	3.68	6,440,813	8.19	0	0	陳永華	配偶	
周育民	2,735,895	3.48	655,619	0.83	0	0			
蔣啟雄	1,815,000	2.31	0	0	0	0			
李桂樹	1,290,000	1.64	0	0	0	0			
中華開發工業銀行股份有限公司 (代表人：童兆勤)	1,218,000	1.55	0	0	0	0			
永捷高分子工業股份有限公司 (代表人：張祐銘)	1,179,290	1.50	0	0	0	0			
林賜農	1,105,412	1.41	0	0	0	0			
尤惠櫻	923,075	1.17	0	0	0	0			
莊永賀	812,533	1.03	0	0	0	0			

註1：應將前十名股東全部列示，屬法人股東者應將法人股東名稱及代表人姓名分別列示。

註2：持股比例之計算係指分別以自己名義、配偶、未成年子女或利用他人名義計算持股比率。

註3：將前揭所列示之股東包括法人及自然人，應揭露彼此間之關係。

九、公司、公司之董事、監察人、經理人及公司直接或間接控制之事業對同一轉投資之持股數，並合併計算綜合持股比例

綜合持股比例

101年4月17日 單位：股；%

轉投資事業	本公司投資		董事、監察人、經理人及直接或間接控制事業之投資		綜合投資	
	股數	持股比例%	股數	持股比例%	股數	持股比例%
鑫豪科技股份有限公司	1,300,000	19.23	0	0	1,300,000	19.23
華康半導體股份有限公司	7,624,570	24.44	1,378,940	4.41	9,003,510	28.85
晶隼科技股份有限公司	908,000	8.25	2,580,000	23.46	3,488,000	31.71

肆、募資情形

一、資本及股份

(一)股本來源

1. 股本形成經過

年月	發行價格(元)	核定股本		實收股本		備註		
		股數(仟股)	金額(仟元)	股數(仟股)	金額(仟元)	股本來源	以現金以外財產抵充股款者	其他
89.03	10	100	1,000	100	1,000	現金增資	無	89年3月10日經(89)中字第392266號
89.05	10	5,000	50,000	5,000	50,000	現金增資	無	89年6月10日經(89)中字第436229號
91.04	28	5,800	58,000	5,800	58,000	現金增資	無	91年4月29日經授中字第09132041160號
92.01	10	10,000	100,000	10,000	100,000	現金增資	無	92年1月22日經授商字第09201018260號
93.03	10	15,000	150,000	15,000	150,000	現金增資	無	93年3月17日經授中字第09331825840號
93.11	10	20,000	200,000	20,000	200,000	現金增資	無	93年11月19日經授中字第0933304899號
94.08	10	25,000	250,000	25,000	250,000	現金增資	無	94年8月25日經授中字第09432728210號
95.06	10	50,000	500,000	30,000	300,000	現金增資	無	95年8月07日經授中字第09532612320號
95.11	40	50,000	500,000	38,000	380,000	現金增資	無	95年9月13日金管證一字第0950140080號
96.08	10	50,000	500,000	41,830	418,300	盈餘暨員工紅利轉增資	無	96年7月4日金管證一字第0960034050號
97.02	27	50,000	500,000	46,674	466,740	現金增資	無	97年2月15日經授中字第09731727570號
97.06	0	100,000	1,000,000	46,674	466,740	增加額定資本額	無	97年6月25日經授中字第09732506560號
97.09	10	100,000	1,000,000	57,028	570,288	盈餘暨員工紅利轉增資	無	97年9月05日經授商字第09707887870號
97.11	10	100,000	1,000,000	58,773	587,738	員工認股權	無	97年11月19日經授商字第09701294670號
98.03	10	100,000	1,000,000	58,934	589,348	員工認股權	無	98年03月06日經授商字第09801041060號
98.05	10	100,000	1,000,000	59,008	590,088	員工認股權	無	98年05月21日經授商字第09801101010號
98.08	10	100,000	1,000,000	77,819	778,196	盈餘暨員工紅利轉增資	無	98年08月04日經授商字第09801174880號
98.10	0	150,000	1,500,000	77,819	778,196	增加額定資本額	無	98年10月27日經授商字第09801245410號

100.08	10	150,000	1,500,000	78,597	785,978	盈餘轉增資	無	100年08月12日 經授商字 第10001186910號
--------	----	---------	-----------	--------	---------	-------	---	-------------------------------------

註1：應填列截至年報刊印日止之當年度資料。

註2：增資部分應加註生效（核准）日期與文號。

註3：以低於票面金額發行股票者，應以顯著方式標示。

註4：以貨幣債權、技術、商譽抵充股款者，應予敘明，並加註抵充之種類及金額。

註5：屬私募者，應以顯著方式標示。

2. 已發行之股份種類

101年04月17日；單位：仟股

股份種類	核定股本			備註
	流通在外股份	未發行股份	合計	
普通股	78,598	71,402	150,000	

3. 總括申報制度相關資訊：無。

(二) 股東結構

101年4月17日：單位：股

股東結構數量	政府機構	金融機構	其他法人	個人	外國機構及外人	合計
人數	1	2	10	7,133	15	7,161
持有股數	262	1,221,000	2,387,168	74,602,492	386,893	78,597,815
持股比例%	0	1.55	3.04	94.92	0.49	100

註：第一上市（櫃）公司及興櫃公司應揭露其陸資持股比例；陸資係指大陸地區人民來臺投資許可辦法第3條所規定之大陸地區人民、法人、團體、其他機構或其於第三地區投資之公司。

(三) 股權分散情形

每股面額 10 元 101年4月17日

持股分級	股東人數	持有股數	持股比例%
1 至 999	1,664	236,772	0.30
1,000 至 5,000	3,549	7,282,612	9.27
5,001 至 10,000	927	6,317,002	8.04
10,001 至 15,000	348	3,908,317	4.97
15,001 至 20,000	175	3,071,918	3.90
20,001 至 30,000	162	3,782,680	4.81
30,001 至 50,000	149	5,467,655	6.96
50,001 至 100,000	89	6,241,195	7.94
100,001 至 200,000	47	6,349,640	8.08
200,001 至 400,000	27	7,630,104	9.71
400,001 至 600,000	10	5,110,279	6.50
600,001 至 800,000	4	2,783,797	3.54
800,001 至 1000,000	2	1,735,608	2.21
1,000,001 以上	8	18,680,236	23.77
合計	7,161	78,597,815	100.00

(四)主要股東名單(股權比例達百分之五以上之股東或股權比例占前十名之股東)

101年4月17日

主要股東名稱	股份	持有股數(股)	持股比例(%)
陳永華		6,440,813	8.19
王子越		2,895,826	3.68
周育民		2,735,895	3.48
蔣啟雄		1,815,000	2.31
李桂樹		1,290,000	1.64
中華開發工業銀行股份有限公司		1,218,000	1.55
永捷高分子工業股份有限公司		1,179,290	1.50
林賜農		1,105,412	1.41
尤惠櫻		923,075	1.17
莊永賀		812,533	1.03

(五)最近二年度每股市價、淨值、盈餘、股利及相關資料

項目	年度	99年	100年	當年度截至 101年3月31日(註8)
		每股市價(註1)		
	最高	47.55	37.10	19.30
	最低	26.65	8.76	9.40
	平均	36.40	23.05	15.28
每股淨值(註2)	分配前	18.35	15.84	
	分配後	18.17	15.84	
每股盈餘	加權平均股數	77,820 仟股	78,598 仟股	
	每股盈餘(註3)	2.51	(0.86)	
每股股利	現金股利	1.5	0	
	無償配股	0.1	0	
	資本公積配股	0	0	
	累積未付股利(註4)	0	0	
投資報酬分析	本益比(註5)	14.50	-	
	本利比(註6)	24.27	-	
	現金股利殖利率(註7)	4%	-	

*若有以盈餘或資本公積轉增資配股時，並應揭露按發放之股數追溯調整之市價及現金股利資訊。

註1：列示各年度普通股最高及最低市價，並按各年度成交值與成交量計算各年度平均市價。

註2：請以年底已發行之股數為準並依據次年度股東會決議分配之情形填列。

註3：如有因無償配股等情形而須追溯調整者，應列示調整前及調整後之每股盈餘。

註4：權益證券發行條件如有規定當年度未發放之股利得累積至有盈餘年度發放者，應分別揭露截至當年度止累積未付之股利。

註5：本益比=當年度每股平均收盤價/每股盈餘。

註6：本利比=當年度每股平均收盤價/每股現金股利。

註7：現金股利殖利率=每股現金股利/當年度每股平均收盤價。

註8：每股淨值、每股盈餘應填列截至年報刊印日止最近一季經會計師查核(核閱)之資料；其餘欄位應填列截至年報刊印日止之當年度資料。

(六)公司股利政策及執行情形

1. 公司股利政策：

本公司每年度總決算如有盈餘，應先提繳稅款，彌補以前年度虧損，次提百分之十為法定盈餘公積，如尚有盈餘作百分比再分配如下：

- (1)股東紅利百分之八十八。
- (2)員工紅利百分之十。發放對象亦適用於從屬公司之員工。
- (3)董事監察人酬勞百分之二。

本公司股利政策係配合當年度之資本、財務結構、整體環境及產業成長特性，以達成公司永續經營、穩定經營績效之目標，故本公司之股利分派將以不超過公司可分派盈餘百分之九十分派予股東。而依未來資本支出預算及資金需求情形，本公司股利發放採股票股利(含盈餘轉增資、資本公積轉增資)及現金股利二種方式配合辦理，其中現金股利不低於股利總額之百分之五。

2. 本次股東會擬議股利分配之情形：本公司 100 年度盈虧撥補案業經 101 年 3 月 16 日董事會決議擬不予分配股息及紅利，尚待本次 101 年 6 月 15 日股東常會決議通過。

3. 預期股利政策將有重大變動時，應加以說明：本公司股利政策並無重大變動。

(七)本次股東會擬議之無償配股對公司營業績效及每股盈餘之影響：

1. 無償配股對公司營業績效之影響：本公司 100 年度盈虧撥補案業經 101 年 3 月 16 日董事會決議擬不予分配股息及紅利，尚待本次 101 年 6 月 15 日股東常會決議通過。
2. 無償配股對每股盈餘之影響：無。

(八)員工分紅及董事、監察人酬勞：

1. 公司章程所載員工分紅及董事、監察人酬勞之成數或範圍：

本公司每年度總決算如有盈餘，應先提繳稅款，彌補以前年度虧損，次提百分之十為法定盈餘公積，如尚有盈餘作百分比再分配如下：

- (1)股東紅利百分之八十八。
- (2)員工紅利百分之十。發放對象亦適用於從屬公司之員工。
- (3)董事監察人酬勞百分之二。

2. 本期估列員工紅利及董事、監察人酬勞金額之估列基礎、配發股票紅利之股數計算基礎及實際配發金額若與估列數有差異時之會計處理：不適用。

3. 董事會通過之擬議配發員工分紅等資訊：

(1)配發員工現金紅利、股票紅利及董事、監察人酬勞金額。若與認列費用年度估列金額

有差異者，應揭露差異數、原因及處理情形：不適用。

(2)擬議配發員工股票紅利金額及占本期稅後純益及員工分紅利總額合計數之比例：不適用。

(3)考慮擬議配發員工紅利及董事、監察人酬勞之設算每股盈餘：不適用。

4.前一年度員工分紅及董事、監察人酬勞之實配發情形(包括配發股數、金額及股價)、其與認列員工分紅及董事、監察人酬勞有差異者應敘明差異數、原因及處理情形。

單位：元

分配明細	99年度估列數金額	董事會分配數金額	差異數
配發員工紅利(註1)	17,608,830	14,149,022	3,459,808
配發董監事酬勞	3,521,766	2,829,804	691,962
合計	21,130,596	16,978,826	4,151,770

註1：員工現金紅利。

本公司民國九十九年度員工紅利及董監酬勞實際配發情形與財務報告認列之金額差異主要係考量產業環境狀況予以適度調整，其差異數4,151,770元，視為估計變動，列為民國一百零一年度之損益。

(九)公司買回本公司股份情形：無。

二、公司債辦理情形

公 司 債 種 類 (註 2)	第一次 (期) 有擔保公司債 (註 5)
發行 (辦理) 日期	99/9/2
面 額	新台幣 100,000 元
發行及交易地點 (註 3)	國內
發 行 價 格	按票面金額十足發行
總 額	新台幣 200,000,000
利 率	0%
期 限	3 年期到期日：102/9/2
保 證 機 構	玉山商業銀行股份有限公司
受 託 人	台北富邦商業銀行股份有限公司信託部
承 銷 機 構	大華證券股份有限公司
簽 證 律 師	現代法律-郭惠吉
簽 證 會 計 師	安侯建業聯合張字信、郭士華
償 還 方 法	到期依債券面額 101.51% 以現金一次償還
未償還本金	新台幣 200,000,000
贖回或提前清償之條款	不適用
限 制 條 款 (註 4)	無
信用評等機構名稱、評等日期、公司債評等結果	無
附 其 他 權 利	截至年報刊印日止已轉換 (交換或認股) 普通股、海外存託憑證或其他有價證券之金額
	發行及轉換 (交換或認股) 辦法
發行及轉換、交換或認股辦法、發行條件對股權可能稀釋情形及對現有股東權益影響	以全數轉換股數 5,361,930 股計算，對股東股權之稀釋比率約為 6.39%，稀釋效果尚屬有限。
交換標的委託保管機構名稱	不適用

註 1：公司債辦理情形含辦理中之公募及私募公司債。辦理中之公募公司債係指已經本會生效 (核准) 者；辦理中之私募公司債係指已經董事會決議通過者。

註 2：欄位多寡視實際辦理次數調整。

註 3：屬海外公司債者填列。

註 4：如限制發放現金股利、對外投資或要求維持一定資產比例等。

註 5：屬私募者，應以顯著方式標示。

註 6：屬轉換公司債、交換公司債、總括申報發行公司債或附認股權公司債，應依性質按表列格式再揭露轉換公司債資料、交換公司債資料、總括申報發行公司債情形及附認股權公司債資料。

轉換公司債資料

公司債種類(註 1)		第一次(期)有擔保轉換公司債	
項目	年度	100 年	當年度截至 101 年 3 月 31 日(註 4)
轉換公司債市價 (註 2)	最高	113	101
	最低	107	99
	平均	109.53	99.65
轉換價格		37.3 元	37.3 元
發行(辦理)日期及發行時轉換價格		99/09/02 40.1 元	99/09/02 40.1 元
履行轉換義務方式(註 3)		發行新股	發行新股

註 1：欄位多寡視實際辦理次數調整。

註 2：海外公司債如有多處交易地點者，按交易地點分別列示。

註 3：交付已發行股份或發行新股。

註 4：應填列截至年報刊印日止之當年度資料。

三、特別股辦理情形：無。

四、海外存託憑證辦理情形：無。

五、員工認股權憑證辦理情形：無。

六、併購或受讓他公司股份發行新股辦理情形：無。

七、資金運用計劃執行情形：

(一) 計劃內容：截至年報刊印日之前一季止，前各次發行或私募有價證券尚未完成或最近三年內已完成且計劃效益尚未顯現者，應詳細說明前開各次發行或私募有價證券計劃內容，包括歷次變更計劃內容、資金之來源與運用、變更原因、變更前後效益及變更計劃提報股東會之日期，並應刊載輸入本會指定資訊申報網站之日期：不適用。

(二) 執行情形：就前款之各次計劃之用途，逐項分析截至年報刊印日之前一季止，其執行情形及與原預計效益之比較，如執行進度或效益未達預計目標者，應具體說明其原因、對股東權益之影響及改進計劃。前款之各次計劃內容如屬下列各目者，另應揭露下列事項：

1. 如為併購或受讓其他公司、擴建或新建固定資產者，應就固定資產、營業收入、營業成本及營業利益等科目予以比較說明：不適用。
2. 如為轉投資其他公司，應就該轉投資事業之營運情形、對公司投資損益之影響加以說明：不適用。
3. 如為充實營運資金、償還債務者應就流動資產、流動負債及負債總額之增減情形、利息支出、營業收入等科目及每股盈餘予以比較說明：不適用。

伍、營運概況

一、業務內容

(一)業務範圍

1. 所營業務之主要內容：

- (1) I301010 資訊軟體服務業。
- (2) F213040 精密儀器零售業。
- (3) CB01010 機械設備製造業。
- (4) CE01010 一般儀器製造業。
- (5) CC01080 電子零組件製造業。
- (6) CC01101 電信管制射頻器材製造業。
- (7) F401021 電信射頻器材輸入業。

2. 營業比重

單位：新台幣仟元

主要產品	100 年度	
	營業收入	營業比重%
TFT-LCD 面板自動光學檢測機及維修收入	460,300	92.48
RFID 標籤及電子產品	37,429	7.52
合計	497,729	100.00

3. 公司目前之商品(服務)項目

產業區分	產品種類(用途)	產品名稱
精密機械 產業	TFT Array、AMOLED、LTPS、3D lens 檢測、量測、修補設備	低解析度自動光學檢測機
		高解析度自動光學檢測機
		素玻璃自動光學檢測機
		突起物自動光學檢測機
		光罩自動光學檢測機
		ADSI自動線寬量測機
		膜厚量測機
	Color Filter 檢測、量測、修補設備	彩色濾光片自動光學檢測機
		高速缺陷複檢機
		突起物自動光學檢測機
		Digital Marco自動光學檢測機
		CD/OL量測機
	Touch Panel檢測、量測、設備	色度、膜厚、光學密度量測機
		Touch Panel低解析度自動光學檢測機
		Touch Panel高解析度自動光學檢測機
	TFT Cell 檢測、量測、修補設備	CD/OL量測機
		PI 自動光學檢測機

		Seal 框膠自動光學檢測機
		Burr Check 切裂自動光學檢測機
		Particle Counter 粒子檢查機
	零配件、維修收入	
RFID 產業	高頻及超高頻 RFID 標籤	高頻及超高頻 RFID Antenna
		高頻及超高頻 RFID Tag Inlay
		高頻及超高頻 RFID Label
	超高頻 RFID 讀取器	超高頻 RFID 讀取器模組
		超高頻 RFID 固定式讀取器
		超高頻 RFID 手持式讀取器

4. 計劃開發之新商品(服務)

產業區分	產品名稱	主要用途
精密機械產業	AMOLED 高解析度自動光學檢測機	運用長週期及多週期比對模式，針對AMOLED panel pattern 進行defect檢出
	180W LED	用於高階AOI產品檢查光源的高亮度LED
	玻璃薄化自動光學檢測機	應用於玻璃薄化製程中的defect檢出
	OGS自動光學檢測機	應用於OGS的defect檢出
RFID 產業	超高頻 RFID 讀取器	工業規格超高頻 RFID 讀取器

(二) 產業概況

本公司原係屬專業精密機械產品開發的生產製造廠商，產品本包含平面顯示器的檢測/量測/修補、Solar Cell 的檢測/量測/篩選設備及其他產業的檢測/量測設備等；然基於業務的擴展及避免產品因產業及銷售集中現象所衍生之負面效應，本公司自 2008 年初起積極推動 RFID 相關系列產品之開發，其所研製之產品類別包含 RFID 標籤(Tag)、超高頻 RFID 讀取器及遙控器等。而由於新產品開發的進度順利，是故自 2009 年度起，本公司的營運將同時正式跨足精密機械生產製造及 RFID 相關產品生產製造等兩大產業領域，藉此以穩定擴展公司的營運規模，而以下茲就各產業領域，簡述其產業概況。

1. 產業之現況與發展

A. 精密機械產業

平面顯示器產業市場分析與回顧

2011 年第四季台灣平面顯示器總產值達新台幣 3,366.9 億元，比前一季略減 4.8%。其中面板產值 2,293.3 億元，比前一季略減 5.4%，主力為大型 TFT LCD 面板產業，產值約 1,779 億元；其產業次為中小型 TFT LCD 面板產業，產值約 461 億元；TN/STN 面板產業，產值約 36.5 億元，而 OLED 產業產值則為 15.9 億元。關鍵零組件產業產約為 1,073.5 億元，比前一季減少 3.5%，其中彩色濾光片產業產值約 257.8 億元，偏光板產業產值約 191.1 億元，玻璃基板產業產值約 333.8 億元，背光模組產業產值約 290.8 億元。

2011年第四季我國大型 TFT LCD 產業狀態，呈現了旺季不旺的局面，產值持續衰退，幅度達 7%，產值達到新台幣 1,779 億元。旺季不旺的主要原因來自歐債以及美國國債問題在第四季時仍無法取得解決方案的共識，也讓歐美等地的經濟前景呈現悲觀的局面，在觀望氣氛籠罩之下，消費者信心無法提振，也讓買氣在傳統第四季旺季無法有效提升。即便是部分期間有短期需求提升而出現急單，但第四季整體表現仍呈現停滯，各品牌廠逐月下修單月出貨目標，也讓第四季的面板產出並未呈現旺季的效應。此外由於 Tablet 與智慧型手機產品的熱銷，讓面板業者紛紛將部分 5-6 代的生產線轉投手持式裝置用面板，使傳統大型面板的產出較少，因而也讓大型面板的產值略降。依產品報價走勢進行觀察，以 IT 用面板來說，由於開學潮所帶動的買氣已經接近尾聲，因此漲幅有限，面板報價維持固定，而 TV 面板則呈現價格觸底的現象，在面板廠積極控制產出的策略下，長達三季的跌勢在第四季已經獲得控制。中小尺寸 TFT LCD 面板產業，目前主要應用在於智慧型手機與平板電腦，智慧型手機雖然成長快速，但走向低價產品的擴展。另外最受矚目的平板電腦投入廠商漸增，造成競爭加溫，使報價進入削價競爭。由於台灣中小尺寸廠商在蘋果與非蘋果陣營中的平板電腦的供應鏈中分食部分韓廠訂單，使得原本預計景氣將持續下滑的第四季，中小尺寸面板有小幅成長。尤其是蘋果公司的平板電腦在 2011 年有將近 4,000 萬台的銷售佳績，面板供應商受益而營收水漲船高，2011 年第四季台廠中小尺寸 TFT LCD 產值較 2011 年第三季成長了 1.52%，達到新台幣 461.0 億元。OLED 面板產業方面，2011 年第四季台灣 OLED 產業產值表現，受到歐美市場需求在傳統聖誕假期旺季仍未能有效發揮的情形下，對於面板需求未能持續放量，產值因而下跌至 15.9 億元。在 AMOLED 技術部分，友達光電仍未能第四季開始進行出貨，因此 AMOLED 的產出表現上未能趕上韓國業者，同時也未能有效挹注產值。在 PMOLED 部分，單色與 area color 的 PMOLED 面板為台灣出貨主力，但因價格本身都已經呈現穩定態勢，在面板出貨並無大幅放量的情形下，產值提振幅度有限。在 TN/STN 產業方面，2011 年第四季 TN/STN 面板產值達 36.5 億元，相較於 2011 年第三季產值減少 6.9%。由於台灣 TN/STN 廠商持續投入 TFT LCD 與觸控面板，大量縮減了 TN/STN 面板的比重，加上中小尺寸應用快速成長的產品如智慧型手機與平板電腦並非 TN/STN 面板主攻產品，以致於台灣 TN/STN 產值逐漸下降。

在大型 TFT LCD 面板產業方面，展望 2012 年第一季的產值表現，目前所有大型面板價格下跌的幅度已經獲得控制，主因在於面板報價已相當接近現金成本，多數廠商以降低產能利用率的方式來穩住報價，再加上一月份傳統農曆新年假期以及二月份工作天數減少的雙重效應影響下，預估大型 TFT LCD 產業產值將呈現小幅萎縮的局面，來到新台幣 1,736.3 億元的規模。在中小型 TFT LCD 面板產業方面，展望 2012 年第一季，受到全球經濟不明，各界都對第一季的發展不樂觀，尤其在聖誕節過後的庫存清理動作之下，品牌廠對於庫存備料態度漸趨保守。預估第一季中小尺寸 TFT LCD 產值將持續衰退 2.3%，產值預估達 451.8 億元。OLED 面板產業方面，展望 2012 年第一季，因全球景氣因素仍將持續影響，而 AMOLED 產能將在第二季之後才能陸續開出，同時加上農曆新年假期以及二月工作天數減少的影響下，預計產值將持續走跌，達到 15.6 億元。在 TN/STN 產業方面，展望 2012 年第一季，低階消費性電子產品能見度不佳。預估台灣 TN/STN 面板產值將下降 5.0%，來到 34.7 億元。

我國平面顯示器產業 2011 年第四季回顧與 2012 年第一季觀察

	10Q4	11Q1	11Q2	11Q3	11Q4	Q/Q	Y/Y	12Q1(e)	2011	2012(e)	年成長	
WFLCD(+1D)	2,143.0	1,936.3	1,920.3	1,912.8	1,779.0	-7.0%	-17.0%	1,736.3	5,574	7,545.9	8,205.6	8.7%
WFLCD(+0D)	350.5	336.5	432.0	454.0	461.0	1.5%	15.7%	451.8	1,499.3	1,733.5	1,884.8	8.7%
WSTN LCD	49.6	43.6	44.7	39.2	36.5	-6.9%	-26.4%	34.7	209.3	164.0	160.7	-2.0%
OLED	19.1	18.4	18.0	17.1	15.9	-7.1%	-16.9%	15.6	78.9	69.4	85.4	23.0%
Others	1.0	1.0	1.0	1.0	1.0	3.2%	-2.0%	1.0	4.4	4.0	4.1	3.8%
Sub-total	2,611.2	2,365.3	2,416.0	2,424.1	2,293.3	-6.4%	-12.2%	2,239.3	11,249.7	9,519.7	10,340.6	8.6%
Color Filter	276.4	253.7	271.3	256.7	257.8	0.4%	-6.7%	251.7	1,273.6	1,039.5	1,078.2	3.7%
Polarizer	205.0	203.7	209.1	200.4	191.1	-4.6%	-6.8%	185.3	713.9	804.3	840.3	4.5%
Glass Substrate	421.9	397.9	384.0	354.0	333.8	-6.7%	-20.9%	327.2	1,705.7	1,469.7	1,410.9	-4.0%
Backlight Unit	322.1	294.3	307.2	301.0	290.8	-3.4%	-9.7%	288.6	1,616.3	1,193.8	1,324.1	10.9%
Sub-total	1,225.4	1,150.1	1,171.6	1,112.1	1,073.5	-3.5%	-12.4%	1,052.8	5,260.0	4,507.3	4,653.5	3.2%
Total	3,836.6	3,515.4	3,587.6	3,536.2	3,366.9	-4.8%	-12.2%	3,292.0	16,609.7	14,027.0	14,994.1	6.9%

資料來源:工研院 IEK ITIS 計畫(2012/02) 單位:新台幣億元

B. RFID 產業

RFID(Radio Frequency Identification)是一種無線射頻識別系統，該系統由讀取器(Reader)、電子標籤(Tag)與應用系統端(Application System)所組合而成。透過無線通訊技術將電子標籤(Tag)內晶片中的數位資訊，以非接觸的通訊方式傳送到讀取器(Reader)，讀取器將擷取電子標籤資訊後，即可連結後端應用系統，作進一步處理、使用或加值運用。

RFID 產業市場分析與回顧

近年來 RFID 已經逐漸成為許多商業運用的新興科技，如 Wal-Mart 公司為利用 RFID 技術改善其物流管理效率，而且從 RFID 的運用，對其全球供應鏈過去要利用龐大勞力來維持庫存追蹤來說，可以節省許多的人力成本。

根據國外市場權威機構的分析報告指出，2010 年整體 RFID 市場規模為 56.3 億美金，2011 年成長到為 58.4 億美金。ABI (ABI research) 預測，2014 年為止，整體 RFID 市場規模預計成長到 82.5 億美金。

2. 產業上、中、下游之關聯性：

A. 精密機械產業

上游：

本公司的核心技術包含多項尖端技術：如彩色圖像識別演算法、光學取像技術、照明系統、精密機械設計、光機電控制整合、數位影像處理電路與相機等，因此公司在開發機台的同時，也將帶動上游相關產業的蓬勃發展。如在軟體方面，除自行開發的優化函式庫，可以採用模版比對或鄰邊比對等技術，而針對不同應用的瑕疵檢測，也將提高檢出率及縮短檢測時間，以符合客戶實際生產的需求，另外並研發出高速瑕疵檢測演算法，更為世界先進，國內目前均無法開發出如此有效率的 algorithms，將可帶動國內檢測軟體的提昇；在機械設計方面，除了栽培大型機台開發設計的優秀技術人員外，同時也提升協力加工廠對於大型精密設備加工的技术經驗，而提升整體產業競爭能力。

中游：自動光學檢測產業

一直以來，國內自動光學檢測設備製造產業，由於對於核心技術的欠缺，所有廠商均只擁有一、兩項專業技術，無法進行有效的垂直整合系統，只能做低階的檢測，致使國內高科技產業所需的高階檢測設備，均需仰賴國外公司的昂貴機台及服務。晶彩科技以彩色影像

分析軟體技術發跡，持續集結光學、電子及機構設計等相關技術人才，在歷經不斷的開發測試，所累積的技術經驗，使我們成功開發出大型精密機械所需之所有相關技術(包含彩色圖像識別演算法、光學取像技術、照明系統、精密機械設計、光機電控制整合、數位影像處理電路及系統整合等)，不斷受到客戶高度的肯定與信賴，也成為國內目前唯一能開發 TFT-LCD Array 段檢測設備的專業廠商。是故，晶彩科技將持續開發更新更蕪新的技術，以帶動國內自動光學檢測產業科技的提昇，使台灣能與國際相抗衡。

下游：TFT-LCD 面板製造業

過去，TFT-LCD 產業由日本主導，相關的製程設備與原物料同樣也掌握在日本手中，而國內 TFT-LCD 產業發展較日、韓晚，市場規模也小，造成技術與人才不足，國內生產設備自製率因而較低，使得我國面板廠商絕大部分的設備皆須仰賴日本、美國，甚至近年來新興的韓國設備廠商供應。就國內整體 LCD 設備市場發展而言，2001 年國內並沒有 LCD 設備產值，2002 年國內面板廠開始少量採用國產設備。而國內廠商在 TFT-LCD 設備的開發是由檢測設備、洗淨設備、自動化設備、設備代工開始，目前則是以自動光學檢測設備與輸送設備為主。

隨著半導體與 TFT-LCD 兩兆雙星計畫的推動，引發國內廠商對自動化測試設備的需求擴大，因此政府為強化國內完備的 TFT-LCD 面板產業鏈，逐步朝上游設備產業發展，經由策略的扶植以及業界的努力，大力推動設備國產化，計畫要在五年內，達到我國整體半導體積體電路與平面顯示器設備自製率 50% 的目標。而自動化光學檢測機為一光、機、電技術與影像軟體處理等整合性系統，對平面顯示器面板製程的線上監控或自動化檢測作業的品質管控已日益重要，且目前面板業者仍面臨降價壓力，價格戰一觸即發，為縮小與日、韓廠商的成本差異，關鍵設備技術的掌握與設備自製的需求就更為迫切。本公司開發出的檢測機台將可提供與台灣 TFT-LCD 面板廠以下的優勢：

- 合理價格與優惠
- 客製化產品
- 立即專業服務
- 提昇產品品質
- 改善良率
- 減少對國外廠商的依賴
- 加速台灣 TFT-LCD 面板廠製程技術自行開發腳步

產業關聯性

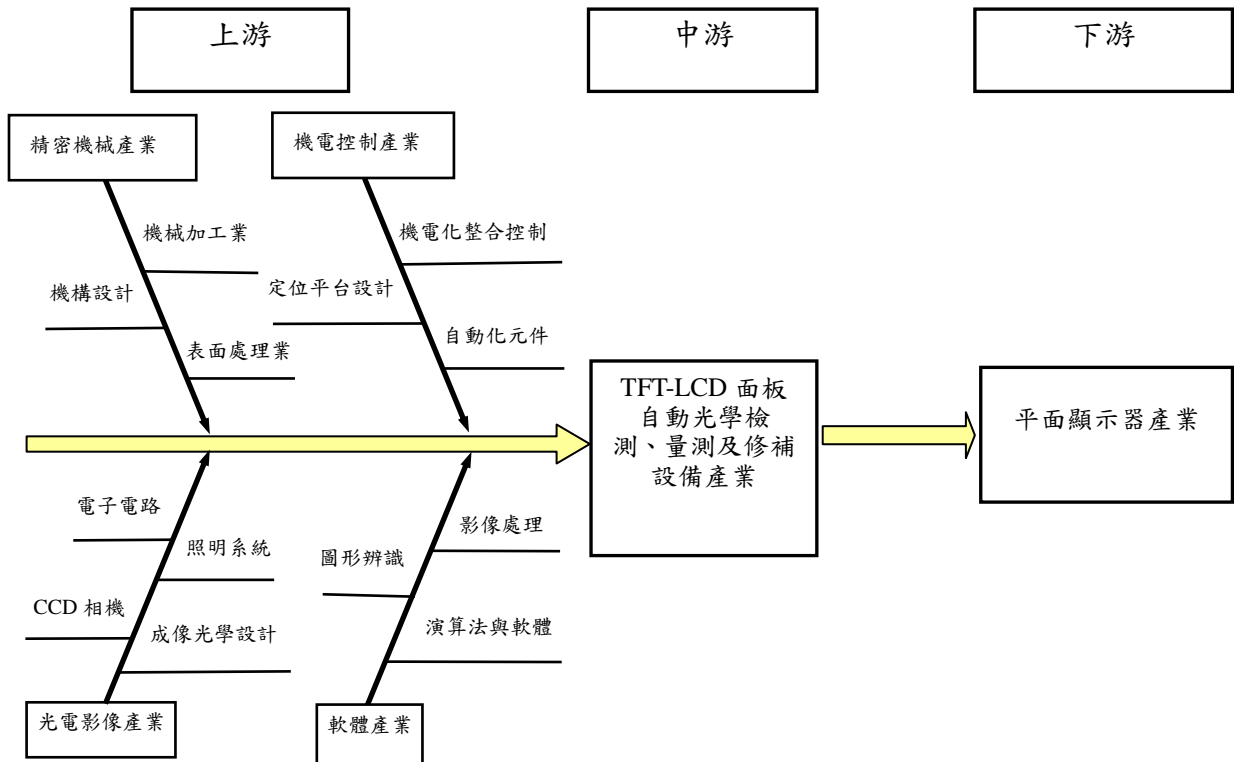

B. RFID 產業

上游：標籤 IC 及讀取器 IC、及其他零件、原料

RFID 產業的上游包括 RFID 標籤 IC 及讀取器 IC 研發及製造，以及相關的材料製造，包括電子零組件、貼附膜、導電膠、電鍍藥液等之供應。在 RFID 標籤產品方面，本公司主要使用的有產業標準無使用者記憶體標籤 IC，以及使用者小容量記憶體(128 bit / 512 bit) 標籤 IC；在超高頻 RFID 讀取器產品方面，本公司主要使用產業標準 Reader Chipset。

中游：標籤及讀取器研發及製造

本公司所製造的高頻及超高頻 RFID 標籤、超高頻 RFID 讀取器係 RFID 產業的中游。其中 RFID 標籤的製造關鍵在於製程 Know-how；超高頻 RFID 讀取器的開發關鍵在於無線射頻的產品研發專業，本公司有優秀人才且已成功開發出符合規範的超高頻 RFID 讀取器，是全世界少數有研發能力的廠商。

下游：系統整合及各種應用

RFID 的下游應用涵蓋層面甚廣，包括：

(1) 物流：物流倉儲是 RFID 最有潛力的應用領域之一，其應用的內容包括：物流過程中的貨物追蹤、資訊採集、倉儲管理應用、郵政包裹及快遞應用等。

- (2)零售：可以為零售業帶來包括降低勞動力成本、商品上架即時性提高、降低因商品斷貨造成的損失及減少商品偷竊現象等等好處；其應用的內容包括：商品銷售資料的即時統計、補貨及防盜等。
- (3)製造業：應用於生產過程中相關資料的即時監控、品質追蹤及自動化生產以及產品未來售後維修記錄等；而對於貴重及精密貨品生產以及多樣性彈性製造生產的應用領域，更為迫切。
- (4)軍事方面：彈藥、槍支、物資、人員及卡車等識別與追蹤，如美國國防部仍持續與其上萬供應商，正在對軍事物資進行電子標籤標識與識別。
- (5)服裝業：可以應用於服裝的自動化生產、倉儲管理、品牌管理、單品管理及通路管理等過程，隨著標籤價格的降低，這一領域將有很大的應用潛力。
- (6)醫療：可以應用於醫院的醫療器械管理、醫療過程廢棄物管理、病人身份識別、嬰兒安全確保等領域。
- (7)身份識別：RFID 由於本身具備快速讀取與難以偽造的技術特性，適合被廣泛應用於個人的身份識別證件，以及世界各國現在開展的電子護照專案。
- (8)防偽：RFID 技術具有很難偽造的特性，但是如何應用於防偽還需要政府和企業的積極推廣。其可應用的領域包括：煙，酒，藥品的防偽、票券及證件的防偽等。
- (9)資產管理：各類資產（貴重的或數量相似性高的或危險品等）隨著標籤價格的降低，可以擴展到更多物品的資產管理應用。
- (10)交通：高速公路收費系統、計程車管理、公車樞紐管理及鐵路車票等，已有不少較為成功的案例，其應用潛力大。
- (11)食品：水果、蔬菜、生鮮、食品等生產履歷與保鮮度等管理應用。由於食品、水果、蔬菜、生鮮上含水份多，會影響正常的標籤識別，所以該領域的應用將在標籤的設計及應用模式上有所創新。
- (12)動物識別：如訓養動物、畜牧牲口、寵物等識別管理；另動物的疾病追蹤、畜牧牲口的養殖履歷等，也是可應用之範圍，而當前國際上已有不少較為成功的案例。
- (13)圖書：書店、圖書館、出版社等應用。可以大大減少書籍的盤點及管理時間，可以實現自動租、借、還書等功能。在世界各地與我國等已有圖書館應用成功案例。
- (14)汽車製造相關：可以應用於汽車的自動化、個性化生產、汽車的防盜及汽車的定位，可以做為安全性極高的汽車免鑰匙發動與駕駛；目前國際上也有成功案例。
- (15)航空相關：可以應用於飛機的製造、飛機零組件的保養及品質追蹤；另旅客的機票、快速登機、旅客的包裹追蹤等，也是很大的應用領域。
- (16)其他：包含門禁、考勤、電子巡更、e 通卡消費、電子停車場等，在在皆然。

產業關聯性

產品	上游	中游	下游
高頻及超高頻 RFID 標籤	1. 貼附膜、導電油墨、電鍍藥液 2. RFID 標籤 IC、導電膠 3. 紙張、離型紙	1. 高頻及超高頻 RFID 標籤天線 2. 高頻及超高頻 RFID Inlay 3. 高頻及超高頻 RFID 標籤，含貼紙、票卡、航空行李條	RFID 系統整合廠商
超高頻 RFID 讀取器	1. 超高頻 RFID 讀取器 IC 2. 電阻、電容、電感、IC、PCB 等電子零組件	1. 超高頻 RFID 讀取器模組 2. 超高頻 RFID 固定式讀取器 3. 超高頻 RFID 手持式讀取器 4. 超高頻 RFID 印表機	RFID 系統整合廠商

3. 產品之各種發展趨勢

A. 精密機械產業

(1) Array 檢測量測設備 inline 智能化

隨著 TFT-LCD 面板朝尺寸大型化發展，由 5 代、5.5 代、6 代、7.5 至 8.5 代玻璃基板，其尺寸已經超過 2 米長，基板的搬運變得越來越困難；另外由於大世代廠通常廠房面積也跟著放大，不同產線路程遙遠，因此檢測及量測設備，也都朝向 inline 智能化的改變趨勢。為因應此需求，設備必須提高自身的穩定性、速度、生產效率，藉以縮減搬運成本。並提供整合性平台技術，提高智能化品檢自動化程度，以及遠端遙控的功能，藉提升生產效率，降低生產成本。

(2) 設備本土化生產

隨著面板朝尺寸大型化發展，動輒長達十幾公尺的 TFT-LCD 面板設備，在國際運輸上已造成嚴重困擾，因此，設備已逐漸有本土化生產之趨勢。另外，政府為了加強策略性產業的競爭能力，亦積極推動設備本土化政策，至 2009 年所有的 TFT-LCD 面板設備的本土化目標為 60%，在檢測量測及修補設備方面，除了個別特殊的單一設備外，其他設備應可以 100% 本土化。

(3) 各面板廠商的設備需求差異化

TFT-LCD、AMOLED、TP 面板產業的投資價值極大，各面板廠為了增加競爭力，除了降低材料成本外，最重要的工作，就是要快速提升生產製程的良率。然各面板廠由於技術傳承及發展經驗不同，亦各自發展出個別的快速提升製程良率的技術經驗，所以對於檢測、量測及修補設備的應用方式亦逐漸差異化，如 Touch sensor 及 AMOLED。是故，設備業者必須能夠快速的滿足各面板廠商差異化的設備需求，才能獲取不同廠商的訂單。

B. RFID 產業

(1)全球市場穩健成長

全球 RFID 技術發展方向，主要是以超高頻 UHF 為新的目標，配合國際供應鏈之應 RFID 趨勢，以及 UHF 頻段在讀取距離上的優勢。此外，RFID 技術亦可有效改善全球嚴重的仿冒問題。

ABI (ABI research) 預測整體 RFID 市場幾個大量使用 RFID 標籤的領域於 2017 年都會達到 20 億美金，如智慧型卡片、消費品項、棧板/箱盒。次要領域，平均每個領域大約會達到 10 億美元，如軍事方面、動物方面。

根據 ABI 調查報告，2008 年高頻 RFID 標籤平均單價為 1.29 美元，預估 2012 年將下降 27%至 0.94 美元。而 2008 年被動式超高頻 RFID 標籤平均單價為 0.17 美元，預估 2012 年將下降至 0.09 美元，量大的訂單將可以獲得更低報價。對於標籤使用量大的 RFID 應用，超高頻 RFID 標籤將是最佳選擇。

(3)RFID 導入範圍逐漸擴大

RFID 導入範圍逐漸擴大，由早期應用的『進出與存取』、『動物識別』與『車輛辨識』等領域，另隨著零售業、醫療及國防等需求增加、技術的改進及標準的訂定等帶動，逐漸跨入多樣領域範圍，預期亞洲地區製造業也將逐漸導入 RFID 使用。

(4)Mandates 帶動多元應用

大型零售業者包括 Wal-Mart 發出 Mandates，要求供應商在產品使用 RFID 標籤，帶動 RFID 供應鏈管理快速發展。而這些 Mandates 同時也帶動 RFID 應用快速發展，包括 POS、即時定位系統、製造生產自動化管理系統及貨櫃追蹤等皆將快速成長。

4. 競爭情形

A. 精密機械產業

(1)我國 LCD 設備業 SWOT 競爭分析

優勢 (Strength)	劣勢 (Weakness)
A. 國內精密機械加工技術已累積多年，可快速切入 LCD 設備零組件加工製造。	A. 新客戶對於國產品信心不足。
B. 國內製造成本較主要競爭者美國、日本及以色列低廉。	B. 原系統使用者，基於規避對新系統採用，所需額外耗費的時間及精力，是故較不願替換新的廠商。
C. 本土廠商具有維修服務速度快、溝通方便，可爭取國內市場商機。	C. 對製程瞭解有限，難以深耕累積相關設備技術。
D. LCD設備驗證期間長，故形成市場寡佔，進入障礙高。	D. 缺乏製程驗證能力及機會。
E. 晶彩科技機台設備，已成功導入國內各大面板廠，擁有大量的實績及多年相關經驗與技術，目前已躍居業界領導地位。	E. 國內多為中小企業，研發經費較為不足。

機會 (Opportunities)	威脅 (Threats)
<p>A. 國內LCD 面板廠商面臨成本競爭壓力，尤其是來自韓國廠商的壓力，故積極尋求設備本土化。</p> <p>B. 國內TFT-LCD製程設備市場需求逐年擴大，且政府積極推動LCD設備本土化政策，為產業帶來極大契機。</p> <p>C. 次代設備體積龐大，搬遷運輸不易，是故實有在本土組裝、測試之必要。</p>	<p>A. 國外設備商面臨被國內廠商取代的生存壓力，降價銷售打壓新開發廠商。</p> <p>B. 韓國設備業者快速崛起，且以低價積極搶單形成競爭對手。</p> <p>C. LCD 產業景氣循環快，設備需求量變化大，研究開發挑戰高。</p>

(2)LCD 設備商競爭情形

本公司為 TFT-LCD 檢測、量測及修補設備之專業廠商，各類產品主要競爭供應商如下表：

產品種類	產品名稱	主要功能及特色	技術層次	競爭廠商
TFT Array 檢測、量測、修補設備	Inline 薄膜電晶體自動光學檢測機	薄膜電晶體各道製程的全面缺陷檢測，解析度較低但可以全面檢測	光學解析度 5um 或 10um，影像比對技術，快速影像處理能力(640MB/Sec)	以色列商 Orbotech
	Offline 薄膜電晶體高解析度自動光學檢測機	薄膜電晶體各道製程的缺陷抽檢，解析度較高且解測時間長，故通常係採用抽檢	光學解析度 1um ~5um，變焦鏡頭系統，影像比對技術，快速影像處理能力(640MB/Sec)	以色列商 Orbotech
	突起物自動光學檢測機	薄膜電晶體玻璃突起物的檢測，以防止玻璃上的突起物將昂貴的光罩刮傷	由 2D 影像計算 3D 突起物的數學演算法	韓商 SNU
	光罩自動光學檢測機	光罩的缺陷檢測	光學解析度 3um，影像比對技術，快速影像處理能力(640MB/Sec)	以色列商 Orbotech
	ADSI 自動線寬量測機	薄膜電晶體各道製程的線寬線距量測	影像尋邊技術，量測模式的模組開發，機台機密構造及防震能力	日商 Hitachi Olympus
	膜厚、穿透率量測機	薄膜電晶體各道製程的膜厚及穿透率量測	色度膜厚演算法、相關量測光學元件的設計，待測薄膜材料的 nk 參數資料庫	美商 Nanometric 韓商 KMC
	高速缺陷複檢機	將自動光學檢測機所檢測出的缺陷以高解析	影像自動聚焦技術、機台快速移動取像能力、加上自動缺陷判定的軟體能力	日商 Takano 由田新技

產品種類	產品名稱	主要功能及特色	技術層次	競爭廠商
Color Filter 檢測、量測、修補設備	突起物自動光學檢測機	彩色濾光片玻璃突起物的檢測，以防止玻璃上的突起物將昂貴的光罩刮傷	由 2D 影像計算 3D 突起物的數學演算法	韓商 SNU
	彩色濾光片自動光學檢測機	彩色濾光片各道製程的缺陷檢測	光學解析度 10um ~20um，影像比對技術	日商 Takano 德商 Basler 由田新技 東捷科技
	Digital Marco 自動光學檢測機	彩色濾光片色不均 (Mura) 的缺陷檢測	影像積分演算法、影像比對技術、光學取像雜訊改善技術、光源雜訊降低技術	日商 Technos 由田新技
	CD/OL 量測機	彩色濾光片各道製程的線寬線距量測	影像尋邊技術，量測模式的模組開發，機台機密構造及防震能力	日商 Sokkia 美商 Zygo 東捷科技
	色度、膜厚、光學密度量測機	彩色濾光片 RGB 製程的色度量測，PS/MVA/OC/ITO 製程的膜厚度量測，BM 製程的光學密度量測	色度膜厚演算法、相關量測光學元件的設計	日商 Otuska 日商 Torray
	自動缺陷測高機	將自動光學檢測機所檢測出的缺陷以白光干涉測高	白光干涉測高技術	美商 Zygo 東捷科技
	雷射修補	以雷射技術將缺陷區之光阻直接打掉	雷射修補的雷射控制及使用技術，自動缺陷判定軟體技術	日商 V-Tech 日商 LaserTek 東捷科技
	光阻噴墨修補機	以噴墨技術將光阻修補回被雷射打掉的區域	噴墨頭控制及使用技術，自動缺陷判定軟體技術	日商 Takano 日商 V-Tech 日商 EPSON
	Miss Alignment 對位檢查機	檢查 TFT 面板與 CF 面板貼附的精度	影像演算法	日商 V-Tech 日商 Kubotech 宏瀨科技

產品種類	產品名稱	主要功能及特色	技術層次	競爭廠商
Touch Panel 檢測、量測、設備	Touch Panel低解析度自動光學檢測機	Touch Panel 低解析度defect自動光學檢測	影像演算法	由田新技 日商 Kubotech 宏瀨科技
	Touch Panel高解析度自動光學檢測機	Touch Panel 高解析度defect自動光學檢測	影像演算法	由田新技 日商 Kubotech 宏瀨科技
	CD/OL量測機	Touch Panel CD/OL量測	影像尋邊技術，量測模式的模組開發，機台機密構造及防震能力	日商 Sokkia 美商 Zygo 東捷科技
TFT Cell 檢測、量測、修補設備	框膠自動光學檢測機	框膠的缺陷檢測	光學解析度 30um ~50um，影像尋邊技術，影像比對技術	日商 Kubotech 由田新技 宏瀨科技
	PI 自動光學檢測機	PI 的缺陷檢測	光學解析度 20um ~30um，影像比對技術	日商 Kubotech 由田新技 宏瀨科技
	自動光學切裂檢測機	切裂的缺陷檢測	光學解析度 20um（以前、新要求-5um），影像比對技術	日商 Kubotech 均豪科技 恆昌科技
	自動光學偏光膜偏貼檢測機	檢查偏光膜的貼附的精度	光學解析度 20um，影像比對技術	日商清河光學 宏瀨科技
	Particle Counter 粒子檢查機	檢查 TFT 面板與 CF 面板上的粒子，確認沒有過大的粒子影響面板之貼附	光學解析度 2um ~7um，影像比對技術	日商清河光學

資料來源：工研院專案計畫調查，本公司整理

本公司為國內極少數擁有全方位核心技術，能於 TFT-LCD、AMOLED、TP 面板產業的檢測、量測及修補設備全面自主開發的設備製造廠商，目前已通過友達光電、奇美電子及中華映管的驗證及實際交機，且自 95 年起已獲得大量訂單，97 年度更是勇奪 G8.5 Array 段台灣市場佔有率第一名，另外在 TP sensor 及 AMOLED AOI 亦獲得客戶的肯定，漸漸開始全面取代外商，使國內面板業者更有競爭力。

B. RFID 產業

(1)我國 RFID 產業 SWOT 競爭分析

<p style="text-align: center;">優勢 (Strength)</p> <p>A. 擁有特殊的電鍍銅天線製造技術，可提供高品質、低成本的RFID天線；並將以此優勢與業界之領導廠商建立起OEM/ODM的合作關係。</p> <p>B. 自行開發覆晶封裝機台，除了可大幅降低機台的投資成本，增加標籤產品的競爭力外；另藉著自行機台開發的技術，以增加覆晶封裝的生產彈性，而突破標籤生產的障礙。</p> <p>C. 本公司係業界極少數可以提供RFID天線、Inlay、標籤生產，以及超高頻讀取器的供應商，可以提供全世界系統整合公司one-step shopping的服務，是故具有價格及技術服務之優勢。</p>	<p style="text-align: center;">劣勢 (Weakness)</p> <p>A. 在RFID產業的知名度不足，需要時間累積才能建立遍及全世界的銷售網路。</p> <p>B. 使用量最大的小記憶容量的超高頻標籤IC仍需對外採購，是故標籤成本仍有一大部分取決於IC供應商。</p>
<p style="text-align: center;">機會 (Opportunities)</p> <p>A. 目前RFID標籤市場爆發成長的關鍵，亦即使超高頻標籤成本降低至美金5分的目標，一直無法達成，所以任何可以降低成本的製程或方式，對於產業發展而言，皆為一重大突破及貢獻。本公司所提出新的RFID電鍍銅天線製程，可降低天線成本，進而獲取市場與客戶的認同，以創造雙贏機會。</p> <p>B. 過去幾年因技術障礙，超高頻RFID讀取器的價格一直居高不下，使得超高頻RFID應用的投資成本太高。新的Chipset將提供強大的超高頻RFID讀取器功能，而成本卻大幅下降，將使超高頻的應用更快速普及。</p>	<p style="text-align: center;">威脅 (Threats)</p> <p>A. 電鍍銅天線製程若迅速被複製，將使得RFID天線的製造優勢消失，故該技術必須妥善保護。</p> <p>B. 隨著時間的推移，全世界將愈來愈多的廠商根據標準Chipset研發出超高頻的RFID讀取器，屆時超高頻的RFID讀取器可能將進入低利潤的紅海市場。</p>

資料來源：本公司整理。

(2) RFID 供應商競爭情形

RFID 各類產品主要競爭供應商如下表：

產品種類	產品名稱	競爭廠商
RFID 標籤	RFID 標籤天線	以銅蝕刻製程或鋁蝕刻製程的製造商
	RFID Inlay	Alien、UPM、Averydennsion、永道科技
	RFID 標籤成品	Alien、UPM、Averydennsion、永道科技 其他：採購 Inlay 做 Tag Converting 的小型廠商
RFID 讀取器	超高頻 RFID 讀取器模組	USA: Alien、Intermec、Skytek TWN: MTI、Unitech、Amostech China: Invengo、Sense

產品種類	產品名稱	競爭廠商
	超高頻 RFID 固定式讀取器	USA: Alien、Symbol、Impinj、Intermec EU: Intelleflex TWN: MTI China: Invengo、Sense
	超高頻 RFID 手持式讀取器	USA: Alien、Symbol、Intermec TWN: MTI、Unitech China: Invengo
	超高頻 RFID 印表機	USA: Zebra、SATO、Printronix、Intermec Japan: Toshiba

5.發展遠景之有利、不利因素與因應對策

A. 精密機械產業

(1) 有利因素

a. 中國大陸 TFT-LCD、AMOLED、TP 產業蓬勃發展

隨著 LCD-TV 需求的快速增加，以及在金融海嘯之後，中國大陸積極推動家電下鄉計畫救市策略，使中小尺寸面板需求量增長，擴大了內需的市場。然中國大陸 TFT-LCD、AMOLED、TP 產業為應所需也快速的大幅擴充產能，京東方、彩虹集團分別於 2011 開始新廠評估，預定 2012 年設備開始 move in。是故，近三年中國大陸的 TFT LCD、AMOLED、TP 產業都將處於成長的高峰期，公司將掌握此成長契機，即時擷取市場機會。

b. 產品已獲得客戶的認證

本公司於 92 年即投入 FPD 面板設備研發，產品範圍涵蓋檢測、量測及修補設備，這些設備經由長期的客戶驗證，皆已獲得台灣主要客戶(包含奇美、友達、Hanstar、Sintek、CANDO 及華映等)的認證，而厚植國內市場地位，目前為國內唯一產製 Array 段 AOI 設備及當前 In-Line AOI 設備實績最多的專業供應商，是故對於未來搶攻大陸市場是非常有利的因素。

c. 擁有優良技術的研發團隊

本公司除擁有優良技術的研發團隊，已經整合來自物理、數學、機械、自動控制、光電、資訊各領域的人才與知識，核心技術的開發涵蓋 AOI 檢測、CD/OL 短吋量測、色度/膜厚/光學密度/面電阻量測、白光干涉測高等技術，在檢測量測領域領先其他同業，並可針對任一客戶客製化專業設備。

(2) 不利因素與因應對策

a. 在中國大陸銷售實績尚低，不利產品推廣

TFT-LCD、AMOLED、TP 產業由於投資金額龐大，面板製造廠的工程師在業者無特殊政策的指示下，一般皆會以較高的費用採購過去已經採購的國外設備。而對於新品牌產品的選用，除須經長期的測試及認證，始能確保生產之毫無風險；此外，對於

作業人員而言，需額外耗費較多的時間及精力，所以在一動不如一靜的使用慣性下，對於選擇新產品的使用，會有心理上的先天性障礙。

因應對策：

提供晶彩在台的實績列表予中國大陸客戶，其中包含所開發之各項優良技術、產品及各面板廠所建立的好口碑及獎項。藉此，以類似產品及客戶的新需求切入，並以積極的服務精神與良好的互動關係，讓客戶對公司的技術及服務具有信心，以縮短新產品推廣期間。

b. 銷貨客戶集中

由於國內 TFT-LCD、AMOLED、TP 產業有大者恆大的趨勢，僅有少數業者有能力持續擴廠；然由於各廠商設備國產化政策的差異，導致短期銷貨客戶集中情形無法改善。

因應對策：

除持續拓展國內廠商商機外，晶彩將把握中國大陸對於面板產業發展的雄心，以積極爭取大陸市場設備需求訂單，使業務範圍擴展，而降低對單一客戶銷售的風險；另將以自動光學檢測技術為基礎，開發太陽能電池檢測設備及半導體測試設備，並增設 RFID 事業部，跨足不同產業，以降低對單一產業銷售風險。

c. 客戶的收款期長，不利公司之資金有效運用

TFT-LCD 設備業一般按交機及驗收完成收款，而驗收時間有時長達一年以上，由於本公司目前資本規模尚小，故於營收快速成長的過程中，對於大量營運資金的需求及調度，應審慎規劃。

因應對策：

不斷藉提升產品品質、服務品質及裝機效率等方式，以縮短收款時間，另持續保持與金融業界的關係，以適時補充資金的需求。

B. RFID 產業

(1) 有利因素

a. 全球 RFID 產業持續穩健成長

全球 RFID 市場規模穩健成長，預期超高頻(UHF)應用的未來五年複合成長率將高達 20%以上，而本公司的產品主要布局超高頻應用，將可以隨著市場的成長而發展。

b. Mandates 帶動多元應用

大型零售業者包括 Wal-Mart 發出的 Mandates，帶動 RFID 供應鏈管理快速發展。而這些 Mandates 同時也帶動 RFID 應用快速發展，使得 RFID 導入的範圍逐漸擴大，將為產業帶來無限商機。

(2) 不利因素與因應對策

a. 標籤生產的設備成本高昂

目前標籤生產的瓶頸是覆晶封裝製程，由於 RFID IC 是一個個熱壓合到天線上，所以 IC 封裝對於位置精密度的要求極高，而現行產製所需的設備價格高昂，而因覆晶封裝設備佔整體標籤生產的支出比例極大，所以僅就設備折舊的攤提，就使得標籤製造的成本難以下降。

b. 標籤 IC 成本仍然居高不下

若以市場的標籤期望價格 5 美分而言，以現行超高頻 RFID 標籤 IC 成本很難達成此一標準，故對於促進 RFID 產業快速發展的期望，又形成一大障礙。

因應對策：

本公司將以現行種種設備開發的技術，以自行開發覆晶封裝設備，而降低整體的標籤生產設備成本。

(三) 技術及研發概況

1. 最近年度及截至年報刊印日止投入之研發費用

單位：新台幣仟元

項目	100 年度	截至 101 年 03 月 31
研發費用	90,328	19,765

2. 開發成功之技術與產品

年度	產業區分	項目
97	精密機械產業	電子紙光學檢測及灰階分佈量測機 適用於電子紙光學檢測，針對自動光學檢測機檢測出之缺陷，並且量測出start value 灰階分佈做為客戶OQC檢驗標準。
		36W LED燈檢測光源 一般自動光學檢測機台的複金屬燈檢測光源，由於複金屬燈泡昂貴及使用壽命短，故面板製造廠的營運成本高。本公司針對TFT Array面板開發出LED燈檢測光源，此一關鍵零組件其使用壽命高達30,000小時，預計可為面板製造廠節省大幅營運成本。
		8.5代廠薄膜電晶體In-line高解析度自動光學檢測機 台灣首部開發成功之薄膜電晶體In-line高自動光學檢測機，使用在薄膜電晶體製程之檢測，符合Inline全檢之目標。該機型為全台首創，已獲TFT-LCD之薄膜電晶體廠商下單量產，進入裝機及生產階段，且持續進行精進研發及市場開拓。
		8.5代廠薄膜電晶體Off-line高解析度自動光學檢測機 台灣首部開發成功之薄膜電晶體Off-line高自動光學檢測機，使用在薄膜電晶體製程之檢測，符合Off-line檢測之目標。該機型為全台首創，已獲TFT-LCD之薄膜電晶體廠商下單量產，進入裝機及生產階段，且持續進行精進研發及市場開拓。

年度	產業區分	項目
98	精密機械產業	<p>雷射碳化修補機 以雷射技術將已經對組完成的面板模組中的亮點在CF面碳化。</p> <p>48W LED 用於高階AOI產品檢查光源的高亮度LED。</p> <p>Array Open/Short測試機 應用於TFT Array製程中的線路 open 和 short 測試。</p> <p>RFID Inlay & Tag 以即時影像檢測及光學對位技術運用於RFID封裝測試。</p>
99	精密機械產業	<p>Touch panel高/低解析度自動光學檢測機 運用長週期及多週期比對模式，針對Touch panel pattern 進行defect檢出。</p> <p>81W LED 用於高階AOI產品檢查光源的高亮度LED。</p> <p>3D LCP lens自動光學檢測機 應用於3D LCP lens製程中的defect檢出。</p> <p>OLED Mask自動光學檢測機 應用於OLED Mask的defect檢出。</p>
101	精密機械產業	<p>AMOLED高解析度自動光學檢測機 運用lum 高解析度週期比對模式，針對AMOLED panel pattern 進行defect檢出。</p> <p>180W LED 用於高階AOI產品檢查光源的高亮度LED。</p> <p>玻璃薄化自動光學檢測機 應用於玻璃薄化製程中的defect檢出。</p> <p>OGS自動光學檢測機 應用於OGS的defect檢出。</p>
97~100	RFID產業	<p>RFID標籤天線電鍍銅製程 將銅電鍍到貼附膜上的天線Pattern，形成高頻或超高頻的標籤天線，此製程較一般的銅蝕刻製程節省成本，且產品的品質相同，係本公司所研發的業界最具競爭力的標籤天線製程。</p> <p>長距離雙天線超高頻RFID讀取器模組 利用產業標準Reader Chipset開發符合EPC C1 Gen2 規範的雙天線超高頻RFID讀取器模組。</p> <p>短距離單天線超高頻RFID讀取器模組 利用產業標準RFID Reader Chipset開發符合EPC C1 Gen2 規範的短距離單天線超高頻RFID讀取器模組，適用於RFID門禁卡讀取器或RFID印表機。</p>

年度	產業區分	項目
		<p>室內桌上型 POS 超高頻RFID讀取器 利用產業標準RFID Chipset 開發的桌上型POS超高頻RFID讀取器，符合EPC C1 Gen2 規範，適合結合POS系統使用。</p>
		<p>長距離八天線智慧型超高頻RFID讀取器 利用產業標準 RFID Reader Chipset開發符合EPC C1 Gen2規範的八天線智慧型超高頻RFID讀取器。該智慧型讀取器，內含1GB DRAM及4GB Flash Memory，係功能強大的讀取器。</p>
		<p>超小型長距離手持式超高頻RFID讀取器 利用產業標準RFID Reader Chipset開發符合EPC C1 Gen2 規範手持式超高頻RFID讀取器。</p>

(四)長、短期業務發展計劃

1.短期業務發展計劃：

A.行銷策略

機密機械產業：

- 以高效能及合理價位產品迎合客戶需求，積極擴展市場。
- 持續加強產品品質與售後服務之效率，以鞏固現有顧客。
- 結合大陸設備代理商，深耕大陸市場，拓展新業務。

RFID產業：

參加國內外的 RFID 專業展覽，讓世界各國的系統整合公司(System Integrator)了解本公司在 RFID 產業所提供的服務及產品，逐步建立全球合作關係。

B.產品策略

機密機械產業：

- 整合檢測、量測及維修機台，成為多功能設備，並將客製化產品，轉型為量產產品；除可節省Fab的空間及營運成本外，並可簡化產品之生產規劃。
- 善用本公司的機台整合能力，整合本公司尚未具備核心技術，發展符合客戶製程所需的機台。

RFID產業：

- 利用電鍍銅天線製程的高品質及較低成本優勢，降低RFID天線/Inlay/標籤產品的最終成本，同時建立起本公司在標籤產品的優勢。
- 利用本公司強大的超高頻 RFID 讀取器的研發實力，與全世界主要的通路商或系統整合商合作開拓市場。

C.生產策略

機密機械產業：

- 持續推動技術的升級，以提升製造效率，確實掌握各零組件交期使完全符合客戶

要求。

b.推動關鍵零組件國產化，以降低成本及縮短交期，增加產品競爭力。

RFID產業：

a.掌握 RFID 標籤生產的量產設備，以持續低成本優勢；另利用本公司自行開發的電鍍銅製程，以降低天線成本。

D.經營管理

a.落實各專案之管理，利用ERP系統，從接單、生產、出貨、會計、財務等作業流程電腦化，以提高營運績效。

b.加強各項分析管理報表功能，提供管理階層及時性、正確性的數據分析，協助其經營管理。

c.訂定公司未來營運方向及經營目標，配合員工獎勵方案激勵同仁實踐目標。

2.長期業務發展計劃：

A.行銷策略

機密機械產業：

a.利用本公司的優良的技術，為客戶打造符合其製程所需之要求，並提供TFT-LCD、AMOLED、TP sensor業者於設備方面各項解決方案。

b.增加產品及服務項目，甚而擴展至現有其他廠牌設備之效率提升及顧問服務，以全方位解決客戶現有機台的服務問題及增加客戶的忠誠度。

c.結合大陸設備代理商，深耕大陸市場，必要時將考慮設立大陸分公司，就近服務客戶，以利拓展新業務。

RFID產業：

提供極有競爭力的超高頻 RFID 讀取器解決方案給系統整合公司，以降低超高頻 RFID 解決方案的整體投資成本，讓 EPC C1 Gen2 的低超高頻 RFID 技術更快普及，進而帶動整體超高頻 RFID 標籤的使用量。

B.產品策略

機密機械產業：

a.擴大與國內外學術機構、技術單位合作，以發展多元化的技術，並增加產品種類。

b.逐步開發關鍵零組件，以降低成本及增加競爭優勢。

c.整合本公司的自動缺陷判別軟體，將檢測機台、量測機台及修補機台整合為自動化作業，達到無人化工廠的目標，以提昇面板廠效率及降低面板製造成本。

RFID產業：

充實超高頻 RFID 讀取器的產品線，包括讀取器模組、固定式讀取器以、手持式讀取器及 RFID 印表機，以提供客戶高頻 RFID 讀取器 One-Stop Shopping 的服務。

C. 生產策略

機密機械產業：

- a. 加強投入生產技術研究，進而提高產品及服務品質。
- b. 與供應商建立夥伴關係，輔導策略性供應商提升技術能力及品管能力，提高零組件之品質、增進生產效率及降低成本。

RFID產業：

標籤生產的瓶頸為覆晶封裝製程，其設備精密度要求高、生產數度慢，且設備價格高昂，故本公司將規劃自行開發覆晶封裝設備，以降低標籤生產的瓶頸及設備投資，以增加長期競爭力。

D. 經營管理

- a. 強化員工訓練，積極培養優秀人才，建立優良的企業文化。
- b. 利用資本市場特點，以因應公司長期發展。

二、市場及產銷概況

(一) 市場分析

1. 主要商品(服務)之銷售(提供)地區

A. 精密機械產業

單位：新台幣仟元

年 度	銷 售 地 區	99 年度		100 年度	
		營收金額	比重(%)	營收金額	比重(%)
內	銷	1,023,654	100.00	321,272	69.80
外	銷	0	0	139,028	30.20
合	計	1,023,654	100.00	460,300	100.00

B. RFID 產業

單位：新台幣仟元

年 度	銷 售 地 區	99 年度		100 年度	
		營收金額	比重(%)	營收金額	比重(%)
內	銷	13,488	100.00	11,980	32.00
外	銷	0	0	25,449	68.00
合	計	13,488	100.00	37,429	100.00

2. 市場占有率

A. 精密機械產業：

- a. 隨著面板尺寸朝大型化發展，致使運送風險及成本提高，TFT-LCD設備國產化已是必然趨勢，且近來中國大陸面板廠也紛紛宣佈各世代廠擴建計劃下，是故，在將來可望帶動國內TFT-LCD產業相關設備需求成長。

- b. 隨著本公司日益精良的技術開發及成品發展，目前於國內8.5代廠Array段檢測設備的市佔率，已高達80%以上。另外，國內TP sensor檢測設備的市佔率，亦高達80%以上。
- B. RFID 產業：本公司 RFID 相關產品係於 99 年與 100 年度均為小量出貨階段，故不適用市場佔有率計算。

3. 市場未來之供需狀況與成長性

A. 精密機械產業：

2011 年第四季，原本預期傳統旺季將帶動各家廠商的營收表現，然而歐債問題持續擴大，加上美國政府對於國內惡化的財政狀況所提出的對策，仍無法呈現明顯改善之效，因此市場悲觀氣氛籠罩，加上失業率問題無法得到控制，消費者信心普遍不足，也讓原本期望中的聖誕假期的需求效應無明顯發揮。另外，終端品牌業者為清理庫存以帶動買氣，紛紛發動新一波價格戰，也讓處於低迷的面板價格再度陷入隱憂。為此，業者紛紛進行產能利用率調整以及產品組合的改變，傳統面板產品如 TV、NB、Monitor 等產品，廠商以控制產出的方式來穩定價格，另外則將 5-6 代線的產能調整至利潤與需求均較佳的可攜式裝置產品上，期望能在景氣不佳時帶動營收。預計這樣的策略將持續影響 2012 年的投資與生產計畫。

B. RFID 產業

RFID 的應用，從大型零售業者 Wal-Mart 發佈 Mandates，要求其供應商在進貨時貼附符合 EPC C1 Gen2 規範的超高頻 RFID 標籤，此舉直接加速了 RFID 產品的應用需求，促進了 RFID 產業的成長。目前 RFID 應用導入的範圍逐漸擴大。

根據國外市場權威機構的分析報告指出，2006 年整體 RFID 市場規模為 23.4 億美金，2010 年成長到 56.3 億美金，2011 年成長到為 58.4 億美金。ABI 研究機構 (ABI research) 預測，2014 年為止，整體 RFID 市場規模預計成長到 82.5 億美金。每個大量使用 RFID 標籤的領域於 2017 年都會達到 20 億美金，如智慧型卡片、消費品品項級別、棧板/箱盒。次要領域，平均為每個領域大約會達到 10 億美元，分別是軍事方面、動物方面。至於標籤的價格方面，高頻 RFID 標籤平均單價將由 2008 年為 1.29 美元下降至 2012 年的 0.94 美元，被動式超高頻 RFID 標籤平均單價將由 2008 年的 0.17 美元，下降至 2012 年的 0.09 美元。故整體而言，RFID 產業正處於持續穩健成長中。

4. 競爭利基

本公司自成立以來即不斷致力於研發技能的開發，初期以 24 位元全彩影像技術為核心，進而開發諸如彩色圖像識別演算法、光學取像技術、照明系統、精密機械設計、光機電控制整合、數位影像處理電路等相關技術，並為客戶提供全彩、高解析度、精確、快速且完全量身訂做的檢測機，目前所開發的產品，皆已經過國內面板大廠的認證與肯定，是故對於未來在大陸市場會有很好的參照價值。

晶彩自 2008 年起也積極投入 RFID 標籤製程的研發，目前所開發之電鍍銅的技術，能節省天線製造成本，生產出與目前超高頻及高頻銅蝕刻天線相同的效能；另外，本公司也投入 RFID 讀取器以提供完整的 RFID 產品線。茲就本公司之競爭利基分析如下：

A. 人才

本公司擁有整合來自物理、數學、機械、自動控制、光電、資訊等各領域的人才與堅強的研發團隊，除可持續創新、改良各相關領域技能，亦可滿足客戶開發的需求，所以，目前技術的開發業已領先其他國內競爭廠商。

另外管理人才方面，本公司均積極提供員工專業的教育訓練，增進各職位所需之專業知識，以面對不斷進步變遷的大環境，達到理論與實際結合應用的目標。而這些專業的人才，正是公司不斷開創新產品的原動力，並和公司之發展一起與時俱進。

B. 技術

精密機械產業：

在檢測設備開發的領域上，本公司除影像辨識的核心技術領先同業外，在光學系統的設計亦以突破薄膜電晶體高解析檢測設備所需的變焦光學設計，是國內唯一通過高解析薄膜電晶體檢測設備的公司；另在量測設備的開發領域上，經由多年的努力，本公司已完全具備量測設備開發的核心技術，包括 CD/OL 量測、色度/膜厚/光學密度/面電阻量測、白光干涉測高等技術，此為國內業界少數具有完整核心技術的公司。

RFID 產業：

在 RFID 標籤的製造技術，本公司除了開發電鍍銅技術外，亦充分利用本公司即時檢測的高速運算技術，以投入覆晶封裝設備的開發，此將可以克服覆晶封裝的高單價設備投資的障礙，進一步藉以降低標籤製造的成本；在超高頻 RFID 的讀取器方面，本公司已經成功開發出符合 EPC C1 Gen2 的超高頻 RFID 讀取器模組、室內桌上型 POS RFID 讀取器、室外 RFID 整合型讀取器；另外，本公司目前已經推出八天線智慧型超高頻 RFID 讀取器及超小型長距離超高頻手持式讀取器。

C. 產品

精密機械產業：

本公司經由過去五年技術經驗的累積，檢測、量測相關產品線業已完整，主要涵蓋薄膜電晶體廠、彩色濾光片廠及面板組裝廠，此諸多產品皆已經過國內 TFT-LCD、AMOLED、TP 面板大廠的認證與肯定，銷售實績也日益成長，並成為台灣 2008 年度 G8.5 Array 段檢測設備市場佔有率第一，2011 年度 TP 檢測設備市場佔有率第一的專業廠商。

RFID 產業：

在 RFID 標籤產品方面，本公司的標籤提供適用於紙箱/棧板/玻璃/金屬環境長/中/短距離的各式超高頻及高頻標籤，可以滿足客戶各種需求；另在超高頻 RFID 讀取器方面，本公司提供符合 EPC C1 Gen2 的超高頻 RFID 讀取器模組，同時提供八天線的固定

式超高頻 RFID 讀取器，以及單天線的手持式超高頻 RFID 讀取器，以降低全世界系統整合公司在推展超高頻 RFID 應用的門檻，以快速普及超高頻 RFID 的技術。

D.價格

精密機械產業：

本公司針對設備開發所需要的主要核心技術均自行開發，故較其他廠商有競爭力；且主要的關鍵零組件，如昂貴的檢測光源，本公司亦自行開發以降低成本，而由於目前本公司產品之量產已達規模經濟，更可有效降低生產成本，故本公司可以提供比國外設備商更有價格競爭力的檢測、量測、修補設備，嘉惠國內 TFT-LCD、 AMOLED、 TP 面板製造廠商。

RFID 產業：

在 RFID 標籤產品方面，由於本公司的標籤天線製造成本較低，且主製程設備未來可自行生產；而在超高頻 RFID 讀取器方面，由於產品功能強大，且讀取器的成本亦很有競爭力。是故，本公司將以優良的價格競爭力與全世界的系統整合廠商建立合作關係，以順利取得其後續長期耗材性的標籤訂單。

E.服務

精密機械產業：

TFT-LCD、 AMOLED、 TP 設備本土化最大的優點為本土化廠商可以提供非常即時性的產品研發、設計、整合及客戶服務，本公司即憑藉此優勢逐漸擊敗國外諸多設備對手，為公司在市場競爭力上再加一分。

RFID 產業：

在 RFID 產品服務上，本公司將以標籤天線及讀取器天線的設計能力，提供各式設計服務以滿足不同應用環境的需求，降低系統整合公司的技術障礙，與 RFID 的應用推動者建立長期的夥伴關係。

(二)主要產品之重要用途及產製過程

1. 主要產品之重要用途

產業區分	產品種類	產品名稱	主要用途
精密機械產業	TFT Array、AMOLED 檢測、量測、修補設備	薄膜電晶體低解析度自動光學檢測機	薄膜電晶體各道製程的全面瑕疵檢測，解析度較低但可以全面檢測
		薄膜電晶體高解析度自動光學檢測機	薄膜電晶體各道製程的瑕疵抽檢，解析度較高且解測時間長，故通常係採用抽檢
		素玻璃自動光學檢測機	素玻璃的瑕疵檢測
		突起物自動光學檢測機	薄膜電晶體玻璃突起物的檢測，以防止玻璃上的突起物將昂貴的光罩刮傷
		光罩自動光學檢測機	光罩的瑕疵檢測
		ADSI自動線寬量測機	薄膜電晶體各道製程的線寬線距量測
		膜厚量測機	薄膜電晶體各道製程的膜厚量測
	Color Filter 檢測、量測、修補設備	彩色濾光片自動光學檢測機	彩色濾光片的瑕疵檢測
		高速缺陷複檢機	將自動光學檢測機所檢測出的瑕疵以高解析度相機拍攝供人員或電腦對缺陷重新複檢
		突起物自動光學檢測機	彩色濾光片玻璃突起物的檢測，以防止玻璃上的突起物將昂貴的光罩刮傷
		Digital Marco自動光學檢測機	色不均(Mura) 的瑕疵檢測
		CD/OL量測機	彩色濾光片各道製程的線寬線距量測
		色度、膜厚、光學密度量測機	彩色濾光片 RGB製程的色度量測，PS/MVA/OC/ITO製程的膜厚量測，BM製程的光學密度量測
	Touch Panel 檢測、量測、設備	Touch Panel低解析度自動光學檢測機	Touch Panel低解析度defect自動光學檢測
Touch Panel高解析度自動光學檢測機		Touch Panel高解析度defect自動光學檢測	

產業區分	產品種類	產品名稱	主要用途
	TFT Cell 檢測、量測、修補設備	CD/OL量測機	Touch Panel CD/OL量測
		PI 自動光學檢測機	PI的瑕疵檢測
		Seal 框膠自動光學檢測機	框膠的瑕疵檢測
		Burr Check 切裂自動光學檢測機	切裂的瑕疵檢測
		Particle Counter 粒子檢查機	粒子檢查
RFID產業	高頻及超高頻RFID 標籤	高頻及超高頻RFID標籤天線	標籤由天線、 IC以及紙張所構成，其中天線影響標籤的讀取距離甚鉅
		高頻及超高頻RFID Inlay (天線+RFID Chip)	將IC直接以覆晶封裝的技術貼附在天線上，形成RFID Inlay的標籤半成品，是最符合經濟的標籤量產技術
		高頻及超高頻RFID標籤成品 (貼紙、票卡、航空行李條)	RFID標籤最終產品型態，包括貼紙、票卡、航空行李條等
	超高頻RFID讀取器	EPC C1 Gen2 超高頻RFID讀取器模組	讀取器功能是讀寫標籤上的資訊；目前國際通用的規格為 EPC C1 Gen2，此讀取器模組為雙天線設計，為用戶可以選用的讀取器入門機種
		EPC C1 Gen2 超高頻RFID固定式讀取器	超高頻RFID固定式讀取器為八天線設計，可以執行用戶的應用程式，為用戶可以選用的讀取器高階機種
		EPC C1 Gen2 超高頻RFID手持式讀取器	在移動式的超高頻RFID讀寫需求上，一般可以選用此手持式讀取器
		EPC C1 Gen2 超高頻RFID印表機	RFID 印表機的功能為印刷標籤使用前所需圖文資料及對標籤IC編碼

2.主要產品之產製過程

A.精密機械產業

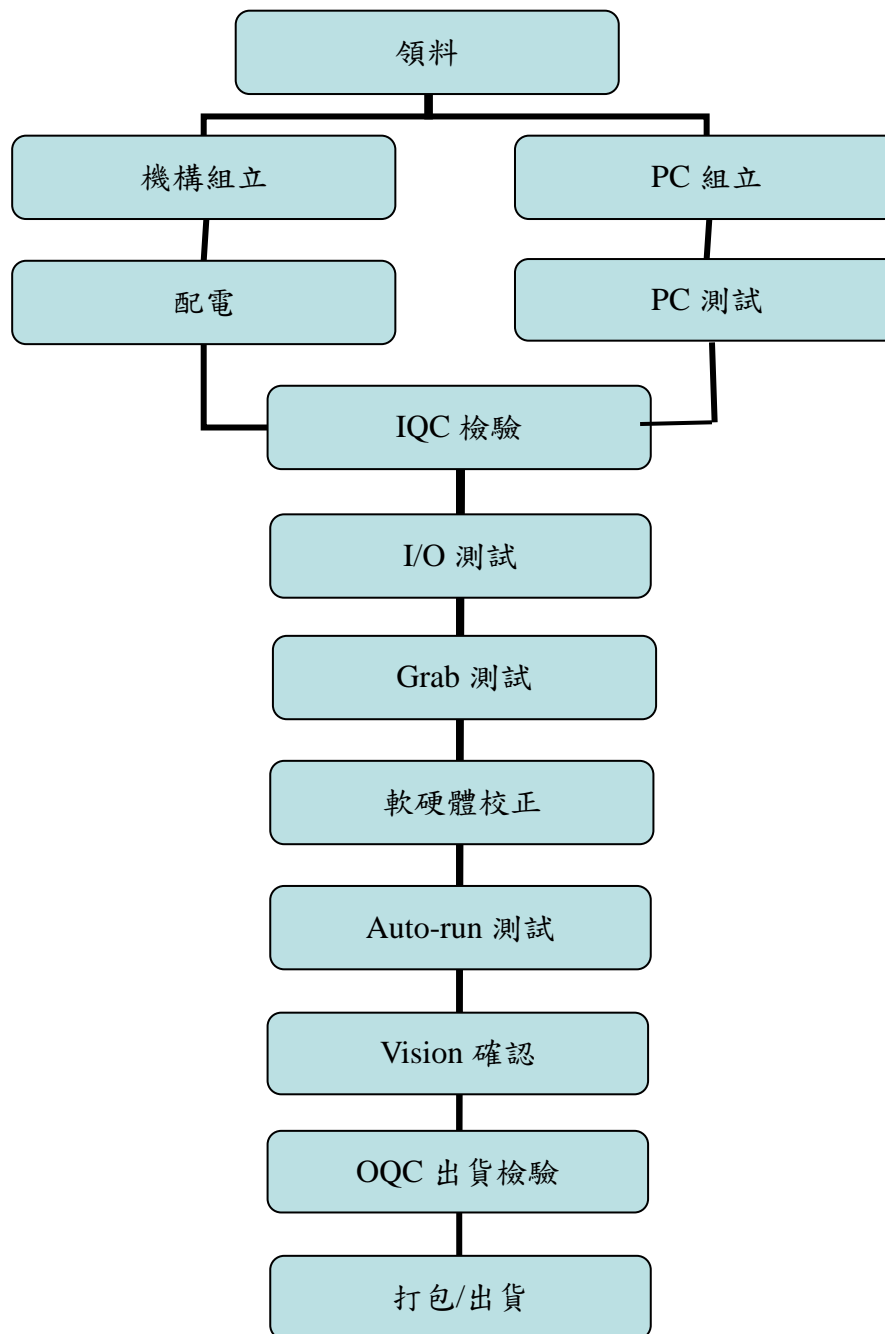

B.RFID 產業

1. RFID 標籤的生產流程如下：

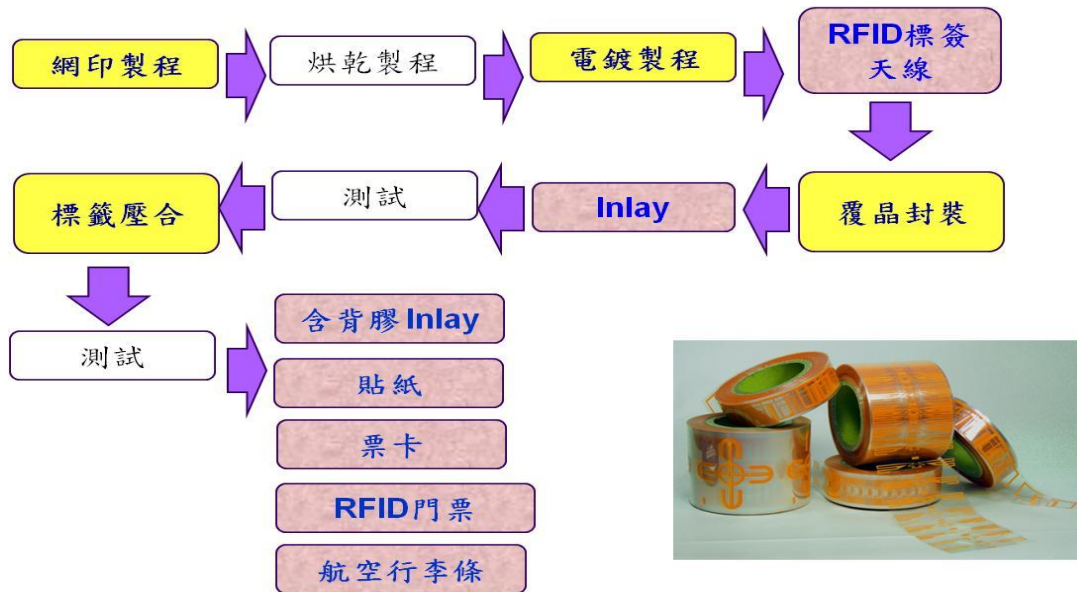

2. 超高頻 RFID 讀取器的生產流程如下：



3. 超高頻 RFID 遙控器的生產流程如下：

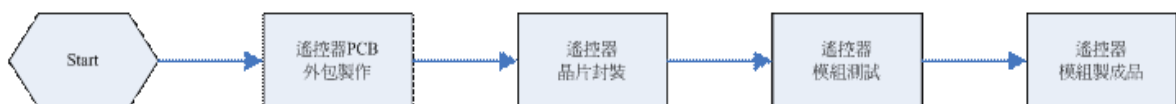

(三)主要原料之供應狀況

原料名稱	供應情形
相機	良好
線性馬達	良好
工業電腦	良好
光纖管	良好
平台	良好
RFID Tag IC	良好
RFID Reader IC	良好

(四)最近二年度任一年度中曾占進(銷)貨總額百分之十以上之客戶名稱及進(銷)貨金額與比例

1. 主要進貨供應商情形

單位：新台幣仟元

項目	99 年				100 年				101 年度截至前一季止			
	名稱	金額	占全年度 進貨淨額 比率 [%]	與發行人 之關係	名稱	金額	占全年度 進貨淨額 比率 [%]	與發行人 之關係	名稱	金額	占當年度截至前 一季止進貨淨額 比率 [%]	與發行人 之關係
1	東元	34,710	8.09	無	泰洛	54,256	17.11	無	宇創	1,400	10.00	無
2	泰洛	25,620	5.97	無	HOLY VISION	19,386	6.11	無	泰洛	1,199	8.60	無
	其他	368,961	85.94		其他	243,410	76.78		其他	11,348	81.40	
	進貨淨額	429,291	100.00		進貨淨額	317,052	100		進貨淨額	13,947	100	

2. 主要銷貨客戶情形

單位：新台幣仟元

項目	99 年				100 年				101 年度截至前一季止			
	名稱	金額	占全年度 銷貨 淨額比 率 [%]	與發行人 之關係	名稱	金額	占全年度 銷貨 淨額比 率 [%]	與發行人 之關係	名稱	金額	占當年度截至前 一季止 銷貨淨額比 率 [%]	與發行 人之關 係
1	客戶一	14,000	1.35	無	客戶一	131,500	26.42	無	客戶一	0	0	無
2	客戶二	0	0	無	客戶二	122,948	24.70	無	客戶二	76,434	55.20	無
3	客戶三	627,852	60.54	無	客戶三	109,239	21.95	無	客戶三	25,228	18.20	無
4	客戶四	316,298	30.50	無	客戶四	26,287	5.28	無	客戶四	1,470	1.10	無
	其他	78,992	7.61		其他	107,755	21.65		其他	35,302	25.50	
	銷貨淨額	1,037,142	100.00		銷貨淨額	497,729	100.00		銷貨淨額	138,434	100.00	

(五)最近二年度生產量值表

單位：台；新台幣仟元

生產量值 主要部門別	99 年度			100 年度		
	產能 (註 1)	產量	產值	產能 (註 1)	產量	產值
設備開發事業群	-	41	641,465	-	51	380,473
RFID 開發事業群	-	1,363	52,153	-	25,234	136,485
合計	-	1,404	693,618	-	25,285	516,958

註 1：本公司設備開發事業群及 RFID 開發事業群電子產品之研發設計、製造與銷售公司，除少數之加工機器及研發電腦設備外，係投入人力組裝，故不適用計算設備之產能利用率。

(六)最近二年度銷售量值表

單位：台；新台幣仟元

銷售量值 主要部門別	99 年度				100 年度			
	內 銷		外 銷		內 銷		外 銷	
	量	值	量	值	量	值	量	值
設備開發事業群	39	1,023,654	0	0	17	321,272	6	139,028
RFID 開發事業群	565,502	13,488	0	0	3,126	11,980	6,765	25,449
合計	565,541	1,037,142	0	0	3,143	333,252	6,771	164,477

三、從業員工

年度		99 年度	100 年度	101 年度 (截至 101/03/31)
員 工 人 數	生產人員	142	144	130
	管理人員	38	41	38
	研發人員	54	63	65
	合計	234	248	233
平均年歲		34.3	34.6	34.7
平均服務年資		2.7	2.9	3.11
學 歷 分 布 比 率 (%)	博士	1	0	0
	碩士	16	17	17
	大專	79	69	70
	高中	4	12	11
	高中以下	0	2	2

四、環保支出資訊

(一)依法令規定，應申領污染設施設置許可證或污染排放許可證或應繳納污染防治費用或應設

立環保專責單位人員者，其申領、繳納或設立情形之說明：

本公司自 RFID 設廠以來即投入大量人力與資金，擴充及維護污染防治相關設施，並委由

外部環工技師及專業環工廠商針對各項污染防治工程進行整體規劃與施工。本公司除符合政府相關防治污染法規標準，更積極尋求有效提高污染防治措施。

為期污染防治措施能夠更佳完善，本公司已配置新式自動化設備並持續擴充各項相關污染防治設備及必要之防範措施，並確實執行各項環保規定以有效控管環境標準。

(二)最近年度及截至年報刊印日止，公司改善環境污染之經過，其有污染糾紛事件者，應說明其處理經過：無。

(三)最近年度及截至年報刊印日止，公司因污染環境所受損失(包括賠償)，處分之總額，並揭露其未來因應對策(包括改善措施)及可能之支出(包括未採取因應對策可能發生損失、處分及賠償之估計金額，如無法合理估計者，應說明其無法合理估計之事實)：無。

(四)說明目前污染狀況及其改善對公司盈餘、競爭地位及資本支出之影響及其未來二年度預計之重大環保資本支出：

本公司產品產製過程目前並無重大環境汙染狀況，對公司盈餘、競爭地位及資本支出均不會造成影響，且預計未來二年度亦不會產生重大環保資本支出。

五、勞資關係

(一)公司各項員工福利措施、進修、訓練、退休制度與其實施狀況，以及勞資間之協議與各項員工權益維護措施情形：

1.員工福利措施

(1)本公司為增進員工福利，依法提撥福利金，成立職工福利委員會，由其統籌辦理員工各種福利活動。

(2)員工分紅及配股：

為使全體員工能同心協力共創利潤，公司於會計年度結束後，如有盈餘，除優先彌補虧損並依法提列法定公積外，再從盈餘提撥10%的員工分紅，並於每次現金增資時，依法提撥一定比例供員工入股。

(3)員工制服：配發冬夏季制服。

(4)婚喪喜慶補助。

(5)國內旅遊。

(6)勞健保及團保。

2.進修、訓練

公司對目前在職人員均不定期給予參加本身職務相關之教育訓練，已提高工作效率，培養員工職務上應有之認知。對現場相關人員亦實施各項機具操作證照訓練。

內部經理人 100 年度進修與訓練課程如下：

職稱	姓名	進修日期		主辦單位	課程名稱	進修時數	進修是否符合規定
		起	訖				
總經理	陳永華	100.08.26	100.08.26	財團法人中華民國會計研究發展基金會	董監事之利益衝突與迴避	3	是
副總經理	蕭文瑞	100.08.26	100.08.26	財團法人中華民國會計研究發展基金會	董監事之利益衝突與迴避	3	是
副總經理	林燕松	100.08.26	100.08.26	財團法人中華民國會計研究發展基金會	董監事之利益衝突與迴避	3	是
副總經理	王子越	100.08.26	100.08.26	財團法人中華民國會計研究發展基金會	董監事之利益衝突與迴避	3	是
處長	宋泉明	100.08.26	100.08.26	財團法人中華民國會計研究發展基金會	董監事之利益衝突與迴避	3	是

(1) 內部員工 100 年度進修與訓練課程如下：

課程類別	班次數	總人次	總時數	費用	總費用
一般共通類	13	335	2,697	575,076	901,911
管理類	6	42	155	55,750	
專業技術類	77	273	1,134.5	176,825	
工安類	55	486	2,024	94,260	

3. 退休制度及其實施情形

依勞動基準法及本公司管理規則之規定，設立勞工退休準備金監督委員會，並按月提撥退休準備金存入台灣銀行及勞保局，由退休準備金監督委員會負責保管及運用。

4. 勞資間之協議與各項員工權益維護措施情形

本公司一向秉持『勞資一體』、『共存共榮』的基本觀念，培養了對延續企業生存與長期發展的認同和共識，並適切的將公司面臨之困難與問題加以說明及表達公司之立場和決策，使勞資雙方得到公平的對待，建立穩定和諧的勞資關係。

(二)說明年度截至年報刊印日止，勞資糾紛所遭受之損失，並揭露目前及未來可能發生之估計金額與因應措施：

本公司自成立以來勞資關係和諧，估計未來因勞資糾紛所遭受損失之可能性極低。

六、重要契約

契約性質	當事人	契約起訖日期	主要內容	重要限制條款
購置廠房借款	玉山銀行	94.07.20~104.07.20	土地廠房借款	提供土地、廠房擔保
購料借款	玉山銀行	100.10.03~102.10.03	購料借款	無擔保
信用借款	新光銀行	100.12.02~102.12.02	信用借款	無擔保

陸、財務概況

一、最近五年度簡明資產負債表、損益表、簽證會計師姓名及查核意見

(一)簡明資產負債表

單位:新台幣仟元

項 目	年 度	最近五年度財務資料(註1)					當年度截至 101年03月31日 財務資料(註3)
		96年	97年	98年	99年	100年	
流動資產		988,131	1,767,807	1,161,819	1,377,419	1,077,841	1,040,808
基金及投資		40,095	54,802	58,437	54,015	72,895	68,478
固定資產(註2)		339,195	450,603	462,493	525,376	548,708	554,032
無形資產		13,480	15,941	23,510	28,130	39,843	35,949
其他資產		35,587	75,008	83,252	67,035	81,189	57,399
資產總額		1,416,488	2,364,161	1,789,511	2,051,975	1,820,476	1,756,666
流動負債	分配前	464,351	847,360	334,280	390,621	322,677	230,086
	分配後	456,200	847,360	334,280	507,351	322,677	230,086
長期負債		143,166	261,156	232,954	229,899	249,056	298,530
其他負債		2,117	3,073	3,007	3,227	3,361	3,652
負債總額	分配前	609,634	1,111,589	570,241	623,747	575,094	532,268
	分配後	617,785	1,111,589	570,241	740,477	575,094	532,268
股本		418,300	589,348	778,196	778,196	785,978	785,978
資本公積		257,625	328,824	338,742	352,238	353,647	353,647
保留盈餘	分配前	131,366	335,678	103,479	299,133	107,172	86,188
	分配後	29,002	335,678	103,479	174,621	107,172	86,188
金融商品未實現損益		0	43	0	0	0	0
累積換算調整數		0	0	(2)	(62)	(51)	(51)
未認列為退休金 成本之淨損失		(437)	(1,321)	(1,145)	(1,277)	(1,364)	(1,364)
股東權益 總額	分配前	806,854	1,252,572	1,219,270	1,428,228	1,245,382	1,224,398
	分配後	798,703	1,252,572	1,219,270	1,311,498	1,245,382	1,224,398

註1：凡未經會計師查核簽證之年度，應予註明。

註2：當年度曾辦理資產重估價者，應予列註辦理日期及重估增值金額。

註3：上市或股票已在證券商營業處所買賣之公司並應列示截至年報刊印日之前一季止，另財務資料是否經會計師簽證、核閱或兩者皆否，應予註明。

註4：上稱分配後數字，請依據次年度股東會決議之情形填列。

註5：財務資料經主管機關通知應自行更正或重編者，應以更正或重編後之數字列編，並註明其情形及理由。

(二) 簡明損益表

單位：新台幣仟元
(除每股盈餘為新台幣元外)

年度 項 目	最近五年度財務資料(註1)					當年度截至 101年03月31日 財務資料(註2)
	96年	97年	98年	99年	100年	
營業收入	825,513	1,334,130	273,808	1,037,142	497,729	138,434
營業毛利	320,703	497,348	127,818	391,804	100,933	23,214
營業損益	165,604	285,236	(33,332)	229,052	(66,428)	(14,593)
營業外收入及利益	3,506	4,267	5,507	2,767	70,868	1,729
營業外費用及損失	19,031	20,924	23,380	16,563	30,569	10,474
繼續營業部門稅前 損 益	150,079	268,579	(51,205)	215,256	(26,129)	(23,338)
繼續營業部門損益	150,079	268,579	(51,205)	215,256	(26,129)	(23,338)
停業部門損益	0	0	0	0	0	0
非常損益	0	0	0	0	0	0
會計原則變動 之累積影響數	0	0	0	0	0	0
本期損益	126,365	306,676	(45,855)	195,654	(67,449)	(20,984)
每股盈餘	3.02	5.35	(0.59)	2.51	(0.86)	(0.27)

註1：凡未經會計師查核簽證之年度，應予註明。

註2：上市或股票已在證券商營業處所買賣之公司並應列示截至年報刊印日之前一季止，另財務資料是否經會計師簽證、核閱或兩者皆否，應予註明。

註3：停業部門損益、非常損益及會計原則變動之累積影響數以減除所得稅後之淨額列示。

註4：財務資料經主管機關通知應自行更正或重編者，應以更正或重編後之數字列編，並註明其情形及理由。

(三) 最近五年度簽證會計師姓名及其查核意見

年度	會計師事務所名稱	簽證會計師姓名	意見
96	安侯建業會計師事務所	張字信、梅元貞	修正式無保留意見
97	安侯建業會計師事務所	張字信、郭士華	修正式無保留意見
98	安侯建業聯合會計師事務所	張字信、郭士華	無保留意見
99	安侯建業聯合會計師事務所	張字信、郭士華	無保留意見
100	安侯建業聯合會計師事務所	張字信、郭士華	修正式無保留意見

二、最近五年度財務分析

(一)財務分析

分析項目 (註2)		最近五年度財務分析					
		96年	97年	98年	99年	100年	
財務結構	負債占資產比率 (%)	43.04	47.02	31.87	30.40	31.59	
	長期資金占固定資產比率 (%)	284.82	335.93	314.00	315.61	272.36	
償債能力	流動比率 (%)	212.80	208.63	347.56	352.62	334.03	
	速動比率 (%)	163.98	154.27	223.77	267.73	227.95	
	利息保障倍數	18.93	19.70	(3.72)	23.16	(1.50)	
經營能力	應收款項週轉率 (次)	1.65	1.76	0.39	1.75	0.84	
	平均收現日數	221	207	936	209	435	
	存貨週轉率 (次)	2.83	2.48	0.34	1.75	1.20	
	應付款項週轉率 (次)	3.87	5.15	1.46	9.22	4.23	
	平均銷貨日數	129	147	1074	209	304	
	固定資產週轉率 (次)	2.87	3.38	0.60	1.97	0.91	
	總資產週轉率 (次)	0.67	0.71	0.13	0.51	0.27	
獲利能力	資產報酬率 (%)	10.73	16.79	(1.82)	10.61	(3.04)	
	股東權益報酬率 (%)	16.99	29.78	(3.71)	14.78	(5.05)	
	占實收資本 比率 (%)	營業利益	39.59	48.51	(4.28)	29.43	(8.45)
		稅前純益	35.88	45.70	(6.58)	27.66	(3.32)
	純益率 (%)	15.31	22.99	(16.75)	18.86	(13.55)	
	每股盈餘 (元)	3.02	5.35	(0.59)	2.51	(0.86)	
現金流量	現金流量比率 (%)	-	-	55.99	85.83	9.40	
	現金流量允當比率 (%)	-	-	(27.14)	26.41	42.77	
	現金再投資比率 (%)	-	-	12.18	19.91	(5.63)	
槓桿度	營運槓桿度	4.68	4.21	(8.21)	4.49	(3.27)	
	財務槓桿度	1.05	1.06	0.75	1.04	0.86	

請說明最近二年度各項財務比率變動原因。(若增減變動未達 20% 者可免分析)

1. 利息保障倍數；主要係本期稅前虧損所致。
2. 應收款項週轉率減少 52%；主要係本期銷貨淨額減少所致。
3. 存貨週轉率減少 31%及應付帳款項週轉率減少 54%；主要係本期銷貨成本減少所致。
4. 固定資產週轉率減少 54%及總資產週轉率減少 47%；主要係銷貨淨額減少所致。
5. 獲利能力各項比率皆減少；主要係本期虧損所致。
6. 現金流量比率減少；主要係營業活動之淨現金流入減少所致。
7. 營運財務槓桿度比率；主要係本期虧損所致。

*若有編製合併報表者，得一併揭露合併財務比率分析。

註1：未經會計師查核簽證之年度，應予註明。

註2：上市或股票已在證券商營業處所買賣之公司並應將截至年報刊印日之前一季止之當年度財務資料併入分析。

註3：年報本表末端，應列示如下之計算公式：

(1)財務結構

1. 負債占資產比率 = 負債總額 / 資產總額。
2. 長期資金占固定資產比率 = (股東權益淨額 + 長期負債) / 固定資產淨額。

(2)償債能力

1. 流動比率 = 流動資產 / 流動負債。
2. 速動比率 = (流動資產 - 存貨 - 預付費用) / 流動負債。
3. 利息保障倍數 = 所得稅及利息費用前純益 / 本期利息支出。

(3)經營能力

1. 應收款項(包括應收帳款與因營業而產生之應收票據)週轉率 = 銷貨淨額 / 各期平均應收款項(包括應收帳款與因營業而產生之應收票據)餘額。
2. 平均收現日數 = 365 / 應收款項週轉率。
3. 存貨週轉率 = 銷貨成本 / 平均存貨額。
4. 應付款項(包括應付帳款與因營業而產生之應付票據)週轉率 = 銷貨成本 / 各期平均應付款項(包括應付帳款與因營業而產生之應付票據)餘額。
5. 平均銷貨日數 = 365 / 存貨週轉率。
6. 固定資產週轉率 = 銷貨淨額 / 固定資產淨額。
7. 總資產週轉率 = 銷貨淨額 / 資產總額。

(4)獲利能力

1. 資產報酬率 = [稅後損益 + 利息費用 × (1 - 稅率)] / 平均資產總額。
2. 股東權益報酬率 = 稅後損益 / 平均股東權益淨額。
3. 純益率 = 稅後損益 / 銷貨淨額。
4. 每股盈餘 = (稅後淨利 - 特別股股利) / 加權平均已發行股數。(註4)

(5)現金流量

1. 現金流量比率 = 營業活動淨現金流量 / 流動負債。
2. 淨現金流量允當比率 = 最近五年度營業活動淨現金流量 / 最近五年度(資本支出 + 存貨增加額 + 現金股利)。
3. 現金再投資比率 = (營業活動淨現金流量 - 現金股利) / (固定資產毛額 + 長期投資 + 其他資產 + 營運資金)。(註5)

(6)槓桿度：

1. 營運槓桿度 = (營業收入淨額 - 變動營業成本及費用) / 營業利益(註6)。
2. 財務槓桿度 = 營業利益 / (營業利益 - 利息費用)。

註4：上開每股盈餘之計算公式，在衡量時應特別注意下列事項：

- (1)以加權平均普通股股數為準，而非以年底已發行股數為基礎。
- (2)凡有現金增資或庫藏股交易者，應考慮其流通期間，計算加權平均股數。
- (3)凡有盈餘轉增資或資本公積轉增資者，在計算以往年度及半年度之每股盈餘時，應按增資比例追溯調整，無庸考慮該增資之發行期間。
- (4)若特別股為不可轉換之累積特別股，其當年度股利(不論是否發放)應自稅後淨利減除、或增加稅後淨損。特別股若為非累積性質，在

有稅後淨利之情況，特別股股利應自稅後淨利減除；如為虧損，則不必調整。

註5：現金流量分析在衡量時應特別注意下列事項：

- (1)營業活動淨現金流量係指現金流量表中營業活動淨現金流入數。
- (2)資本支出係指每年資本投資之現金流出數。
- (3)存貨增加數僅在期末餘額大於期初餘額時方予計入，若年底存貨減少，則以零計算。
- (4)現金股利包括普通股及特別股之現金股利。
- (5)固定資產毛額係指扣除累計折舊前之固定資產總額。

註6：發行人應將各項營業成本及營業費用依性質區分為固定及變動，如有涉及估計或主觀判斷，應注意其合理性並維持一致。

(二)合併財務比率分析：不適用。

三、最近年度財務報告之監察人審查報告

監察人審查報告書

董事會造送本公司一百年度營業報告書、財務報表及盈餘分配表等各項財務報表，其中財務報表業經安候建業聯合會計師事務所張字信會計師及郭士華會計師查核竣事。上述各項財務報表經本監察人審查完竣，認為尚無不符，爰依公司法第二一九條之規定，繕具報告書，敬請 鑒察。

此 致

晶彩科技股份有限公司101年度股東常會

監察人: 郭永賢

監察人: 茹相亭

監察人: 王淑珍

中 華 民 國 一 〇 一 年 四 月 二 十 七 日

晶彩科技股份有限公司

財 務 報 告

民國一〇〇年及九十九年十二月三十一日

公司 地址：新竹縣竹北市環北路二段 197 號
電 話：(03)5545988

目 錄

項 目	頁 次
一、封面	81
二、目錄	82
三、會計師查核報告	83
四、資產負債表	84
五、損益表	85
六、股東權益變動表	86
七、現金流量表	87
八、財務報表附註	
(一)公司沿革	89
(二)重要會計政策之彙總說明	89~95
(三)會計變動之理由及其影響	95
(四)重要會計科目之說明	96~111
(五)關係人交易	111~113
(六)抵質押之資產	114
(七)重大承諾事項及或有事項	114
(八)重大之災害損失	114
(九)重大之期後事項	114
(十)其 他	114~117
(十一)附註揭露事項	
1. 重大交易事項相關資訊	117
2. 轉投資事業相關資訊	118
3. 大陸投資資訊	118
(十二)營運部門資訊	118~121
九、重要會計科目明細表	122~133

會計師查核報告

晶彩科技股份有限公司董事會 公鑒：

晶彩科技股份有限公司民國一〇〇年及九十九年十二月三十一日之資產負債表，暨截至各該日止之民國一〇〇年度及九十九年度之損益表、股東權益變動表及現金流量表，業經本會計師查核竣事。上開財務報表之編製係管理階層之責任，本會計師之責任則為根據查核結果對上開財務報表表示意見。

本會計師係依照會計師查核簽證財務報表規則及一般公認審計準則規劃並執行查核工作，以合理確信財務報表有無重大不實表達。此項查核工作包括以抽查方式獲取財務報表所列金額及所揭露事項之查核證據、評估管理階層編製財務報表所採用之會計原則及所作之重大會計估計，暨評估財務報表整體之表達。本會計師相信此項查核工作可對所表示之意見提供合理之依據。

依本會計師之意見，第一段所述財務報表在所有重大方面係依照證券發行人財務報告編製準則及一般公認會計原則編製，足以允當表達晶彩科技股份有限公司民國一〇〇年及九十九年十二月三十一日之財務狀況，暨截至各該日止之民國一〇〇年度及九十九年度之經營成果與現金流量。

民國一〇〇年度財務報表重要會計科目明細表，主要係供補充分析之用，亦經本會計師採用第二段所述之查核程序予以查核。依本會計師之意見，該等明細表係依據證券發行人財務報告編製準則編製，足以允當表達其與第一段所述財務報表有關之內容。

如財務報表附註三所述，晶彩科技股份有限公司自民國一〇〇年一月一日起首次適用財務會計準則公報第三十四號公報「金融商品之會計處理準則」第三次修訂條文。前述會計原則變動對晶彩科技股份有限公司民國一〇〇年度本期淨損減少53,454千元及每股虧損減少0.68元。

安侯建業聯合會計師事務所

信字宏



會計師：

郭士華



證券主管機關：金管證六字第0940100754號

核准簽證文號：金管證六字第0950103298號

民國一〇一年三月十六日

晶彩科技股份有限公司

資產負債表

民國一〇〇年及九十九年十二月三十一日

單位：新台幣千元

	100.12.31		99.12.31			100.12.31		99.12.31	
	金額	%	金額	%		金額	%	金額	%
資 產					負債及股東權益				
流動資產：					流動負債：				
1100 現金(附註四(一))	\$ 181,340	10	372,451	18	2100 短期借款(附註四(九))	\$ 150,000	8	158,750	8
1140 應收票據及帳款淨額(附註四(三)及五)	543,820	30	642,848	31	2110 應付短期票券(附註四(十))	29,959	2	-	-
1210 存貨淨額(附註四(四))	335,228	19	326,637	16	2120 應付票據	27,240	1	49,829	2
1286 遞延所得稅資產—流動(附註四(十五))	2,506	-	23,450	1	2140 應付帳款	54,074	3	56,350	3
1291 受限制資產(附註六)	6,000	-	-	-	2224 應付設備款	1,890	-	21,202	1
1298 其他流動資產(附註五)	8,947	1	12,033	1	2272 一年內到期之長期借款 (附註四(十二)及六)	10,375	1	17,875	1
	1,077,841	60	1,377,419	67	2280 應付費用及其他流動負債(附註五)	49,139	3	86,615	4
						322,677	18	390,621	19
基金及長期投資：					長期負債：				
1421 採權益法之長期股權投資(附註四(五))	49,100	3	43,143	2	2411 應付公司債(附註四(十一)及六)	189,525	11	183,493	9
1425 預付長期投資款(附註四(五))	15,070	1	-	-	2420 長期借款(附註四(十二)及六)	59,531	3	46,406	2
1480 以成本衡量之金融資產—非流動 (附註四(二))	8,725	-	10,872	1		249,056	14	229,899	11
	72,895	4	54,015	3	其他負債：				
固定資產(附註四(六)、五及六)：					2810 應計退休金負債(附註四(十三))	3,211	-	3,077	-
成 本：					2820 存入保證金(附註五)	150	-	150	-
1501 土地	184,746	10	184,746	9		3,361	-	3,227	-
1521 房屋及建築	170,968	9	173,924	9	負債合計	575,094	32	623,747	30
1531 機器設備	180,184	10	122,359	6	股東權益(附註四(十四))：				
1551 運輸設備	2,452	-	3,337	-	股本	785,978	43	778,196	38
1561 辦公設備	7,708	1	7,093	-	資本公積(附註四(五)及(十一))	353,647	19	352,238	17
1681 其他設備	5,203	-	5,203	-	保留盈餘：				
	551,261	30	496,662	24	法定盈餘公積	67,477	4	47,912	3
15X9 減：累計折舊	77,206	4	50,295	2	特別盈餘公積	1,339	-	1,278	-
1672 預付設備款	74,653	4	79,009	4	未分配盈餘	38,356	2	249,943	12
	548,708	30	525,376	26		107,172	6	299,133	15
無形資產：					3420 累積換算調整數	(51)	-	(62)	-
1710 無形資產(附註四(七)及五)	39,052	2	27,278	1	3430 未認列為退休金成本之淨損失 (附註四(十三))	(1,364)	-	(1,277)	-
1770 遞延退休金成本(附註四(十三))	791	-	852	-	股東權益合計	1,245,382	68	1,428,228	70
	39,843	2	28,130	1					
其他資產：					重大承諾事項及或有事項(附註七)				
1820 存出保證金	3,283	-	4,107	-	負債及股東權益總計	\$ 1,820,476	100	2,051,975	100
1830 遞延費用	19,209	1	20,310	1					
1843 長期應收帳款(附註四(八))	35,760	2	-	-					
1860 遞延所得稅資產—非流動(附註四(十五))	22,937	1	42,618	2					
	81,189	4	67,035	3					
資產總計	\$ 1,820,476	100	2,051,975	100					

(請詳閱後附財務報表附註)

董事長：



經理人：



會計主管：



晶彩科技股份有限公司

損益表

民國一〇〇年及九十九年一月一日至十二月三十一日

單位：新台幣千元

	100年度		99年度	
	金額	%	金額	%
4000 營業收入(附註五)	\$ 529,133	106	1,038,263	100
4170 減：銷貨退回及折讓	31,404	6	1,121	-
營業收入淨額	497,729	100	1,037,142	100
5110 營業成本(附註四(四)及五)	396,796	80	645,338	62
5910 營業毛利	100,933	20	391,804	38
6000 營業費用(附註四(七)及五)：				
6100 推銷費用	24,020	5	24,511	2
6200 管理及總務費用	53,013	11	61,125	6
6300 研究發展費用	90,328	18	77,116	7
	167,361	34	162,752	15
6900 營業淨利(損)	(66,428)	(14)	229,052	23
營業外收入及利益：				
7110 利息收入	951	-	429	-
7130 處分固定資產利益	67	-	12	-
7160 兌換利益淨額	4,123	1	-	-
7250 壞帳轉回利益	55,067	11	-	-
7310 金融資產評價利益(附註四(二))	3,012	-	1,365	-
7480 什項收入淨額(附註五)	7,648	2	961	-
	70,868	14	2,767	-
營業外費用及損失：				
7510 利息費用(附註四(十一))	10,435	2	9,714	1
7521 採權益法認列之投資損失(附註四(五))	16,398	3	5,582	1
7530 處分及報廢固定資產損失	-	-	1,267	-
7630 減損損失(附註四(二))	3,736	1	-	-
	30,569	6	16,563	2
7900 稅前淨利(損)	(26,129)	(6)	215,256	21
8110 所得稅費用(附註四(十五))	41,320	8	19,602	2
本期淨利(損)	\$ (67,449)	(14)	195,654	19
			稅前	稅後
每股盈餘(虧損)(元)(附註四(十六))				
9750 基本每股盈餘(虧損)	\$ (0.33)	(0.86)	2.77	2.51
基本每股盈餘-追溯調整	\$ -	-	2.74	2.49
9850 稀釋每股盈餘(虧損)	\$ (0.33)	(0.86)	2.72	2.47
稀釋每股盈餘-追溯調整	\$ -	-	2.70	2.45

董事長：



(請詳閱後附財務報表附註)

經理人：



會計主管：



晶彩科技股份有限公司

股東權益變動表

民國一〇〇年及九十九年一月一日至十二月三十一日

單位:新台幣千元

	股本			資本公積	保留盈餘			累積換算 調整數	未認列為 退休金成 本之淨損失	金融商 品未實 現損益	合 計	
	普通股 股本	預收股本	合計		法定盈 餘公積	特別盈 餘公積	未 分 配 盈 餘					合計
民國九十九年一月一日期初餘額	\$ 778,196	-	778,196	338,742	47,912	1,278	54,289	103,479	(2)	(1,145)	-	1,219,270
發行可轉換公司債認列之轉換權	-	-	-	13,496	-	-	-	-	-	-	-	13,496
本期淨利	-	-	-	-	-	-	195,654	195,654	-	-	-	195,654
累積換算調整數之變動數	-	-	-	-	-	-	-	-	(60)	-	-	(60)
未認列為退休金成本之淨損失之變動	-	-	-	-	-	-	-	-	-	(132)	-	(132)
民國九十九年十二月三十一日餘額	778,196	-	778,196	352,238	47,912	1,278	249,943	299,133	(62)	(1,277)	-	1,428,228
本期淨損	-	-	-	-	-	-	(67,449)	(67,449)	-	-	-	(67,449)
盈餘撥補及分配：												
提列法定盈餘公積	-	-	-	-	19,565	-	(19,565)	-	-	-	-	-
提列特別盈餘公積	-	-	-	-	-	61	(61)	-	-	-	-	-
普通股現金股利	-	-	-	-	-	-	(116,730)	(116,730)	-	-	-	(116,730)
股東紅利轉增資	7,782	-	7,782	-	-	-	(7,782)	(7,782)	-	-	-	-
認列權益法下投資比例變動之股權淨值增減數	-	-	-	1,409	-	-	-	-	-	-	-	1,409
累積換算調整數之變動數	-	-	-	-	-	-	-	-	11	-	-	11
未認列為退休金成本之淨損失變動	-	-	-	-	-	-	-	-	-	(87)	-	(87)
民國一〇〇年十二月三十一日餘額	\$ 785,978	-	785,978	353,647	67,477	1,339	38,356	107,172	(51)	(1,364)	-	1,245,382

註：民國九十九年度盈餘經股東會決議分配之董監酬勞2,830千元及員工紅利14,149千元已於損益表中扣除。

董事長：



經理人：



(請詳閱後附財務報表附註)

會計主管：



晶彩科技股份有限公司

現金流量表

民國一〇〇年及九十九年一月一日至十二月三十一日

單位：新台幣千元

	100年度	99年度
營業活動之現金流量：		
本期淨利(損)	\$ (67,449)	195,654
調整項目：		
折舊費用	27,501	21,783
攤銷費用	20,885	14,626
呆帳損失(壞帳轉回利益)	(55,067)	1,619
應付公司債折價攤銷	6,032	1,989
存貨跌價、報廢及呆滯損失	16,251	869
採權益法認列之投資損失	16,398	5,582
處分及報廢固定資產損失(利益)	(67)	1,255
金融資產評價利益	(3,012)	(1,365)
以成本衡量之金融資產減損損失	3,736	-
營業資產及負債之淨變動：		
營業資產之淨變動：		
交易目的金融資產淨變動數	3,012	1,365
應收票據減少	269	3,199
應收票據及帳款－關係人(增加)減少	193	(1,541)
應收帳款減少(增加)	116,778	(100,745)
存貨(增加)減少	(37,716)	66,252
遞延所得稅資產淨變動數	40,625	20,744
其他營業資產(增加)減少	4,181	(6,232)
營業負債之淨變動：		
應付票據(減少)增加	(22,589)	28,872
應付帳款(減少)增加	(2,276)	43,497
應計退休金負債增加	108	161
其他營業負債(減少)增加	(37,476)	37,676
營業活動之淨現金流入	30,317	335,260

(續)

董事長：



(請詳閱後附財務報表附註)

經理人：



會計主管：



晶彩科技股份有限公司

現金流量表(承前頁)

民國一〇〇年及九十九年一月一日至十二月三十一日

單位:新台幣千元

	100年度	99年度
投資活動之現金流量：		
處分固定資產價款	362	-
取得以成本衡量之金融資產	(1,589)	(1,220)
增加採權益法之長期股權投資	(20,935)	-
預付長期投資款	(15,070)	-
購置固定資產	(73,697)	(56,701)
受限制資產增加	(6,000)	-
存出保證金(增加)減少	824	(2,849)
遞延費用增加	(5,224)	(15,057)
購置無形資產	(10,203)	(13,196)
投資活動之淨現金流出	<u>(131,532)</u>	<u>(89,023)</u>
融資活動之現金流量：		
短期借款減少	(8,750)	(61,732)
發放股東紅利	(116,730)	-
發行公司債	-	195,000
舉借長期借款	31,000	-
償還長期借款	(25,375)	(196,875)
應付短期票券增加	29,959	-
融資活動之淨現金流出	<u>(89,896)</u>	<u>(63,607)</u>
本期現金及約當現金淨增(減)數	(191,111)	182,630
期初現金及約當現金餘額	372,451	189,821
期末現金及約當現金餘額	<u>\$ 181,340</u>	<u>\$ 372,451</u>
支付現金取得固定資產：		
購置固定資產	\$ 54,385	75,057
應付設備款淨變動數	19,312	(18,356)
	<u>\$ 73,697</u>	<u>\$ 56,701</u>
現金流量資訊之補充揭露：		
本期支付利息	\$ 4,335	7,660
支付所得稅	\$ 146	43
不影響現金流量之投資及融資活動：		
一年內到期之長期負債	\$ 10,375	17,875
固定資產轉列無形資產	\$ 16,131	2,905
固定資產轉列遞延費用	\$ -	2,324
存貨轉列固定資產	\$ 12,874	16,105

董事長：



(請詳閱後附財務報表附註)

經理人：



會計主管：



晶彩科技股份有限公司

財務報表附註

民國一〇〇年及九十九年十二月三十一日

(除另有註明者外，所有金額均以新台幣千元為單位)

一、公司沿革

晶彩科技股份有限公司(以下稱本公司)於民國八十九年三月十日經經濟部核准設立，民國九十五年九月十三日獲准公開發行股票，自民國九十五年十二月十三日起於興櫃市場交易，並自民國九十七年一月三十一日起於台灣證券交易所上市掛牌買賣。主要業務為一般儀器、精密儀器及電信管制射頻器材之製造及銷售暨資訊軟體服務等。

截至民國一〇〇年及九十九年十二月三十一日止，本公司員工人數分別為248人及234人。

二、重要會計政策之彙總說明

本公司財務報表係依照證券發行人財務報告編製準則及我國一般公認會計原則編製。重要會計政策及衡量基礎彙總說明如下：

(一)會計估計

本公司於編製財務報表時，業已依規定對財務報表所列資產、負債、收益、費損及或有事項，採用必要之假設及估計加以衡量、評估與揭露，惟該等估計與實際結果可能存有差異。

(二)外幣交易

本公司以新台幣記帳。非衍生性商品之外幣交易依交易日之即期匯率入帳；資產負債表日之外幣貨幣性資產或負債，依當日之即期匯率換算，產生之兌換差額列為當期損益。本公司將外幣非貨幣性資產或負債按交易日之歷史匯率衡量；但以公平價值衡量之外幣非貨幣性資產或負債，則按資產負債表日即期匯率換算，如屬公平價值變動認列為當期損益者，兌換差額亦認列為當期損益；如屬公平價值變動認列為股東權益調整項目者，兌換差額亦認列為股東權益調整項目。

(三)資產與負債區分流動與非流動之標準

資產符合下列條件之一者，列為流動資產，非屬流動資產者列為非流動資產：

- 企業因營業所產生之資產，預期將於企業之正常營運週期中變現、消耗或意圖出售者。
- 主要為交易目的而持有者。
- 預期於資產負債表日後十二個月內將變現者。
- 現金或約當現金，但於資產負債表日後逾十二個月用以交換、清償負債或專有其他限制者除外。

晶彩科技股份有限公司財務報表附註(續)

負債符合下列條件之一者列為流動負債；非屬流動負債者列為非流動負債：

- 企業因營業而發生之債務，預期將於企業之正常營運週期中清償者。
- 主要為交易目的而發生者。
- 須於資產負債表日後十二個月內清償之負債。
- 不得無條件延期至資產負債表日後逾十二個月清償之負債。

(四)資產減損

本公司於資產負債表日就有減損跡象之資產，估計其可回收金額，並就可回收金額低於帳面價值之資產，認列減損損失。前述所認列之累積減損損失，嗣後若已不存在或減少，即予迴轉，增加資產帳面價值至可回收金額，惟不超過資產在未認列減損損失下，減除應提列折舊或攤銷之數。

(五)金融商品

1. 公平價值變動列入損益之金融資產：取得或發生之主要目的為短期內出售或再買回之交易目的金融商品，本公司所持有之衍生性金融商品，除被指定且為有效之避險工具外，餘應歸類為此類金融資產。原始認列時，係以公平價值衡量，交易成本列為當期費用；續後評價以公平價值衡量且公平價值變動認列為當期損益。依交易慣例購買或出售金融資產時，採用交易日會計處理。
2. 以成本衡量之金融資產：係未具重大影響力且無法可靠衡量公平價值之權益商品投資，以原始認列之成本衡量。若有減損之客觀證據，則認列減損損失。減損金額不予迴轉。
3. 應收票據及帳款、其他應收款：應收票據及帳款係因出售商品或勞務而發生之債權，其他應收款係屬非因營業而產生之其他應收款及票據。針對金融資產，本公司首先評估以攤銷後成本衡量之金融資產，是否存在客觀證據，顯示重大個別金融資產發生減損，以及非屬重大之個別金融資產單獨或共同發生減損。個別評估減損並已認列或持續認列減損損失之金融資產，無須再進行組合減損評估。減損金額為金融資產之帳面價值與其估計未來現金流量採原始有效利率折現之現值間之差額。金融資產之帳面價值係藉由備抵帳戶調降之，減損金額應列為當期損益。於決定減損金額時，預期未來現金流量之估計係包括擔保品及相關保險之可回收金額。若後續期間減損金額減少，且明顯與認列減損後發生之事件有關，但該迴轉不應使金融資產帳面金額大於未認列減損情況下之攤銷後成本。迴轉之金額認列為當期損益。民國九十九年十二月三十一日前備抵呆帳係依據帳齡分析、客戶信用評估、及過去收款經驗，並考量內部授信政策後提列。

晶彩科技股份有限公司財務報表附註(續)

(六)存貨

存貨之原始成本為使存貨達到可供銷售或可供生產之狀態及地點所發生之必要支出，其中固定製造費用係按生產設備之正常產能分攤至製成品及在製品，惟若實際產量與正常產能差異不大，則與變動製造費用一併以實際產量為分攤基礎。續後，以成本與淨變現價值孰低衡量，成本係採加權平均法計算，淨變現價值則以資產負債表日正常營業下之估計售價減除至完工尚需投入之成本及銷售費用為計算基礎。

(七)採權益法之長期股權投資

本公司持有被投資公司有表決權股份比例達百分之二十以上者，採權益法評價。

與權益法評價之被投資公司間交易所產生之損益尚未實現者予以遞延。交易損益如屬折舊性或攤銷性資產所產生者，依其效益年限逐年承認；其他類資產所產生者，於實現年度承認。

本公司非按持股比例認購或取得被投資公司增發新股，致投資比例發生變動，而使投資之股權淨值發生增減時，其增減數調整資本公積。若此項調整係沖減資本公積，但由長期投資所發生之資本公積餘額不足時，其差額則沖銷保留盈餘。

(八)固定資產及其折舊

固定資產以取得成本為入帳基礎。重大增添、改良及重置支出予以資本化；維護及修理費用列為發生當期費用。

固定資產之折舊係按直線法以成本依估計耐用年數計提，耐用年限屆滿仍繼續使用者，就其殘值自該屆滿日起估計尚可使用年限繼續提列折舊。本公司每年定期於會計年度終了時，評估固定資產剩餘耐用年限、折舊方法及殘值，剩餘耐用年限、折舊方法及殘值之變動，均視為會計估計變動。主要固定資產之耐用年數如下：

- 1.房屋及建築：8~51年
- 2.機器設備：3~11年
- 3.運輸設備：6~7年
- 4.辦公設備：3~9年
- 5.其他設備：3~10年

處分固定資產之損益列為營業外收支。

晶彩科技股份有限公司財務報表附註(續)

(九)無形資產

研究階段之支出除於企業合併認列為商譽或無形資產者外，於發生時即認列費用。

發展階段之支出於同時符合下列所有條件時，認列為無形資產；未同時符合者，於發生時即認列為費用：

- 1.完成該無形資產已達技術可行性，使該無形資產將可供使用或出售。
- 2.意圖完成該無形資產，並加以使用或出售。
- 3.有能力使用或出售該無形資產。
- 4.無形資產將很有可能產生未來經濟效益。
- 5.具充足之技術、財務及其他資源，以完成此項發展專案計畫。
- 6.發展階段歸屬於無形資產之支出能可靠衡量。

由內部產生以外之無形資產原始認列無形資產時以成本衡量。續後，以成本減除累計攤銷及累計減損損失後之金額作為帳面價值。

攤銷時以原始成本減除殘值後之金額為可攤銷金額，並於已達可供使用狀態開始時，於耐用年限期間(一至五年)以直線法攤銷。

每年至少於會計年度終了時評估無形資產之殘值、攤銷期間及攤銷方法。殘值、攤銷期間及攤銷方法之變動，均視為會計估計變動。

(十)遞延費用

係電話系統、電力工程等，以取得成本為入帳基礎，並依估計效益年限五年平均攤銷。

(十一)產品售後服務及保固準備

估計可能發生之產品售後服務、保固及修理費用，於產品出售年度按銷貨總額之一定百分比認列為維修成本。

(十二)應付可轉換公司債

本公司發行之可轉換公司債，若同時產生金融負債及給予持有人轉換為權益商品之認股權，且持有人有權以固定債券轉換本公司固定數量股份，於原始認列時，以公平價值衡量，可轉換公司債負債組成要素之公平價值係參考與權益組成要素無關之類似負債計算，再將可轉換公司債總金額及負債組成要素公平價值間之差異認列為權益組成要素。發行時之交易成本按原始認列金額比例分攤至可轉換公司債負債及權益組成要素。可轉換公司債之利息係採有效利率法計算（惟按直線法攤銷結果差異不大時，亦得採用之），並依合約期限分攤認列為當期損益。可轉換公司債權益組成要素公平價值之變動不予認列。

公司債轉換時，以負債組成要素及權益組成要素之帳面價值作為發行普通股之入帳基礎。

晶彩科技股份有限公司財務報表附註(續)

(十三)退休金

本公司之職工退休辦法涵蓋所有正式任用員工。依該辦法規定，員工退休金之支付係根據服務年資所獲得之基數及核准退休時六個月平均工資，一次給付退休金。基數之計算係依每位員工前十五年之服務，每服務一年可獲得二個基數，自第十六年起，每服務滿一年可獲得一個基數，惟最高總數以四十五個基數為限，退休金給付全數由本公司負擔。

自民國九十四年七月一日起配合勞工退休金條例（以下簡稱「新制」）之實施，原適用該辦法之員工如經選擇適用新制後之服務年資或新制施行後到職之員工其服務年資改採確定提撥制，其退休金之給付由本公司按月以不低於每月工資百分之六提繳退休金，儲存於勞工退休金個人專戶。本公司之退休辦法並未配合新制之實施修訂，故職工退休辦法未規定者，依新制之規定辦理。

採用確定給付退休辦法部份，以年度資產負債表日為衡量日完成精算，其累積給付義務超過退休基金資產公平價值部份，於資產負債表認列最低退休金負債，並依退休辦法之精算結果認列淨退休金成本，包括當期服務成本、利息成本、退休基金資產報酬及過渡性淨給付義務依員工平均剩餘服務年限採直線法攤銷之數。本公司依勞動基準法規定，按月依薪資總額百分之二提撥勞工退休準備金，專戶儲存於台灣銀行。

採用確定提撥退休辦法部份，本公司依新制之規定，依勞工每月工資百分之六之提繳率，提撥至勞工保險局，提撥數列為當期費用。

(十四)營業收入

機器設備之銷貨收入係於組裝完成並交付，且風險及報酬移轉予客戶時認列。

營業收入係按本公司與買方所協議交易對價之公平價值衡量；惟營業收入之對價為一年期以內之應收款時，其公平價值與到期值差異不大且交易量頻繁，則不按設算利率計算公平價值。

(十五)員工紅利及董監酬勞

本公司民國九十七年度(含)以後之盈餘，依公司法及本公司章程規定分配之員工紅利及董監酬勞時，係依會計研究發展基金會(96)基秘字第052號解釋函，於報導期中及年度財務報表，先行估計擬分配員工紅利及董監酬勞金額，並依員工紅利及董監酬勞之性質列為營業成本或營業費用項下之適當會計科目。嗣後股東會決議分配金額與財務報表估列數如有差異，視為估計變動，列為分配當期損益。

晶彩科技股份有限公司財務報表附註(續)

(十六)股份基礎給付交易

本公司所發行之員工認股權憑證之給與日係於民國九十七年一月一日(含)以前，本公司依會計研究發展基金會(92)基秘字第070、071、072號解釋函之規定，對於前述員工認股權憑證採用衡量日內含價值法認列酬勞性員工認股選擇權計劃之酬勞成本，亦即按衡量日本公司股票公平價值或發行日時最近期財務報表之股票淨值與行使價格間之差額估計為酬勞成本，並於員工認股選擇權計劃所規定之員工服務年限認列為本公司之費用，同時增加本公司股東權益一認股權。另，依據財務會計準則公報第三十九號「股份基礎給付之會計處理準則」之規定，本公司上述員工認股權憑證無須追溯適用財務會計準則公報第三十九號，但需揭露依該公報規定衡量股份基礎給付。

(十七)所得稅

所得稅之計算以會計所得為基礎，資產及負債之帳面價值與課稅基礎之差異，依預計回轉年度之適用稅率計算認列為遞延所得稅。其屬應課稅暫時性差異所產生之所得稅影響數認列為遞延所得稅負債；可減除暫時性差異、虧損扣除及所得稅抵減所產生之所得稅影響數認列為遞延所得稅資產，評估遞延所得稅資產之可實現性，認列備抵評價金額。

當稅法修正致稅率改變時，應於公布日之年度按新規定將遞延所得稅負債或資產(包含直接借記或貸記股東權益項目所認列之遞延所得稅資產或負債)重新計算，以預期未來遞延所得稅負債或資產清償或實現年度之稅率，作為適用之稅率，其重新計算遞延所得稅負債或資產與原列金額之差額，列入當期繼續營業部門之所得稅費用(利益)。

遞延所得稅負債或資產依其相關資產或負債之分類，劃分為流動或非流動項目，非與資產或負債相關者，則依預期回轉期間之長短劃分。

因研究發展支出所產生之所得稅抵減，採用當期認列法處理。

本公司未分配盈餘加徵百分之十營利事業所得稅部分，於次年度經股東會決議分配盈餘後列為當期費用。

(十八)每股盈餘

每股盈餘係以本期淨利(損)除以普通股流通在外加權平均股數計算。若有因資本公積、盈餘或民國九十七年度(含)以前股東會決議分配之員工紅利轉增資而新增之股份，採追溯調整計算，若基準日在資產負債表至財務報告提出日之間者，亦應追溯調整。

晶彩科技股份有限公司財務報表附註(續)

依照會計研究發展基金會(97)基秘字第169號函規定，本公司尚未經股東會決議得採股票發放方式之員工紅利，係屬潛在普通股，於計算稀釋每股盈餘時，係假設依會計研究發展基金會(97)基秘字第052號函規定估列之員工紅利將採股票方式，以資產負債表日之公平價值並考量最近期除權除息之影響作為發行股數之判斷依據，列為潛在普通股。潛在普通股如均未具稀釋作用，僅揭露基本每股盈餘，反之除揭露基本每股盈餘外，並揭露稀釋每股盈餘。稀釋每股盈餘則假設所有具稀釋作用之潛在普通股均於當期流通在外，故本期淨利及流通在外普通股股數均須調整所有具稀釋作用潛在普通股之影響。

(十九)營運部門資訊之揭露

營運部門係本公司之組成單位，從事可能獲得收入並發生費用(包括與本公司內其他組成單位間交易所產生之收入與費用)之經營活動。營運部門之營運結果定期由本公司之營運決策者複核，以制定分配予該部門資源之決策，並評估該部門之績效，同時具個別分離之財務資訊。

三、會計變動之理由及其影響

本公司自民國一〇〇年一月一日起，首次適用財務會計準則公報第三十四號「金融商品之會計處理準則」第三次修訂條文。依該號公報規定，帳列原始產生之放款及應收款應適用該公報放款及應收款之認列、續後評價及減損等規定。財務困難債務整理及債務商品協商之新合約與條款修改之交易亦自民國一〇〇年一月一日起，依該公報第三次修訂條文之規定處理。相關會計原則變動，致民國一〇〇年度本期淨利及每股盈餘影響如下：

<u>會計原則變動性質</u>	本期淨損	每股虧損(元)
	減少	減少
原始放款及應收款之認列、續後評價及減損	\$ <u>53,454</u>	<u>0.68</u>

本公司自民國一〇〇年一月一日起，首次適用財務會計準則公報第四十一號「營運部門資訊之揭露」。依該號公報規定，企業應揭露有助於財務報表使用者評估企業所從事經營活動與所處經濟環境之性質及財務影響之資訊。本公司以內部提供予營運決策者之資訊為基礎，以決定與表達營運部門。該號公報亦取代財務會計準則公報第二十號「部門別財務資訊之揭露」。前述會計原則變動對本公司民國一〇〇年度財務報表不產生損益之影響。本公司業已重編前期之部門資訊以供附列比較參考。

晶彩科技股份有限公司財務報表附註(續)

四、重要會計科目之說明

(一)現金

	<u>100.12.31</u>	<u>99.12.31</u>
庫存現金	\$ 144	80
活期存款及支票存款	142,921	340,371
定期存款	<u>38,275</u>	<u>32,000</u>
	<u>\$ 181,340</u>	<u>372,451</u>

(二)金融商品

本公司民國一〇〇年及九十九年十二月三十一日持有之各類金融資產帳面價值明細如下：

	<u>100.12.31</u>	<u>99.12.31</u>
以成本衡量之金融資產－非流動		
股票投資－鑫豪科技股份有限公司(鑫豪科技)	\$ 3,382	3,382
股票投資－晶隼科技股份有限公司(晶隼科技)	<u>5,343</u>	<u>7,490</u>
	<u>\$ 8,725</u>	<u>10,872</u>

本公司於民國一〇〇年度及九十九年度因公平價值變動列入損益之金融資產而認列之評價利益為3,012千元及1,365千元。

本公司於民國一〇〇年及九十九年十二月三十一日所持有之鑫豪科技及晶隼科技股票，因無活絡市場之公開報價資訊，且其公平價值無法可靠衡量，故以成本衡量。本公司持有以成本衡量金融資產之晶隼科技股票因其價值減損，於民國一〇〇年度認列減損損失3,736千元。

(三)應收票據及帳款淨額

	<u>100.12.31</u>	<u>99.12.31</u>
應收票據	\$ 75	481
應收帳款	<u>549,297</u>	<u>702,986</u>
	549,372	703,467
減：備抵減損損失	<u>(5,552)</u>	<u>(60,619)</u>
	<u>\$ 543,820</u>	<u>642,848</u>

上列應收票據及帳款均未供作擔保。

晶彩科技股份有限公司財務報表附註(續)

(四)存貨淨額

	<u>100.12.31</u>	<u>99.12.31</u>
製成品	\$ 65,674	41,148
減：備抵跌價損失	<u>(2,930)</u>	<u>-</u>
	62,744	41,148
在製品	140,505	111,032
減：備抵跌價損失	<u>-</u>	<u>-</u>
	140,505	111,032
原料	146,649	175,806
減：備抵跌價損失	<u>(14,670)</u>	<u>(1,349)</u>
	131,979	174,457
	<u>\$ 335,228</u>	<u>326,637</u>

存貨相關損失及(利益)之明細如下：

	<u>100.12.31</u>	<u>99.12.31</u>
存貨呆滯及跌價損失	\$ 16,251	869
下腳收入	(556)	(88)
未分攤固定製造費用	9,856	-
列入營業成本	<u>\$ 25,551</u>	<u>781</u>

截至民國一〇〇年及九十九年十二月三十一日止，上項存貨均未提供作為擔保品。

(五)採權益法之長期股權投資

	<u>100.12.31</u>			
	<u>累積投資 成本</u>	<u>持股 比例</u>	<u>期末 帳面價值</u>	<u>本期認列 投資損失</u>
採權益法評價者：				
華康半導體股份有限公司	\$ <u>90,473</u>	24.44 %	<u>49,100</u>	<u>16,398</u>
	<u>99.12.31</u>			
	<u>累積投資 成本</u>	<u>持股 比例</u>	<u>期末 帳面價值</u>	<u>本期認列 投資損失</u>
採權益法評價者：				
華康半導體股份有限公司	\$ <u>69,538</u>	24.85 %	<u>43,143</u>	<u>5,582</u>

本公司民國一〇〇年度及九十九年度按權益法認列之投資損失，係依據被投資公司當期經會計師查核之財務報表計算。

晶彩科技股份有限公司財務報表附註(續)

華康半導體股份有限公司於民國一〇〇年八月以現金增資發行新股，本公司非按原持股比例承購新股，相對股權淨值增加1,409千元，帳列資本公積，同時對該公司持股比例由24.85%降為24.44%。

本公司因營運需求，於民國一〇〇年十二月匯出15,070千元(美金500,000元)，透過持股100%之Favite (Samoa) Ltd.間接在大陸上海設立商貿公司從事軟體設計等服務，惟相關程序尚未辦妥，故帳列預付長期投資款項下。

上列股票於民國一〇〇年及九十九年十二月三十一日均未提供作為保證或質押。本公司採權益法評價之被投資公司相關資訊請參閱附註十一(二)。

(六)固定資產

本公司民國一〇〇年及九十九年十二月三十一日固定資產提供擔保情形請詳附註六。

(七)無形資產

本公司民國一〇〇年度及九十九年度無形資產原始成本及累計攤銷金額變動如下：

	<u>電腦軟體</u>	<u>專利權</u>	<u>合計</u>
原始成本：			
民國九十九年一月一日期初餘額	\$ 52,754	1,017	53,771
本期外購	13,101	95	13,196
重分類轉入	2,905	-	2,905
民國九十九年十二月三十一日期末餘額	<u>\$ 68,760</u>	<u>1,112</u>	<u>69,872</u>
民國一〇〇年一月一日期初餘額	\$ 68,760	1,112	69,872
本期外購	10,087	116	10,203
本期減少	(35,832)	-	(35,832)
重分類轉入	16,131	-	16,131
民國一〇〇年十二月三十一日期末餘額	<u>\$ 59,146</u>	<u>1,228</u>	<u>60,374</u>
攤銷金額：			
民國九十九年一月一日期初餘額	\$ 30,229	945	31,174
本期認列攤銷金額	11,295	125	11,420
民國九十九年十二月三十一日期末餘額	<u>\$ 41,524</u>	<u>1,070</u>	<u>42,594</u>
民國一〇〇年一月一日期初餘額	\$ 41,524	1,070	42,594
本期認列攤銷金額	14,464	96	14,560
本期減少	(35,832)	-	(35,832)
民國一〇〇年十二月三十一日期末餘額	<u>\$ 20,156</u>	<u>1,166</u>	<u>21,322</u>
帳面價值：			
民國九十九年一月一日期初餘額	<u>\$ 22,525</u>	<u>72</u>	<u>22,597</u>
民國九十九年十二月三十一日期末餘額	<u>\$ 27,236</u>	<u>42</u>	<u>27,278</u>
民國一〇〇年一月一日期初餘額	<u>\$ 27,236</u>	<u>42</u>	<u>27,278</u>
民國一〇〇年十二月三十一日期末餘額	<u>\$ 38,990</u>	<u>62</u>	<u>39,052</u>

晶彩科技股份有限公司財務報表附註(續)

本公司民國一〇〇年度及九十九年度認列無形資產攤銷費用分別為14,560千元及11,420千元，帳列營業費用項下。

(八)長期應收帳款

	<u>100.12.31</u>	<u>99.12.31</u>
長期應收帳款	\$ 36,855	-
減：應收帳款折價	<u>(1,095)</u>	<u>-</u>
	<u>\$ 35,760</u>	<u>-</u>

上述長期應收帳款並未提供作為擔保品。

(九)短期借款

	<u>100.12.31</u>	<u>99.12.31</u>
信用借款	\$ 150,000	60,000
購料借款	<u>-</u>	<u>98,750</u>
	<u>\$ 150,000</u>	<u>158,750</u>
尚未動用之授信額度	<u>\$ 1,010,000</u>	<u>781,850</u>
利率區間	<u>1.2%~2.29%</u>	<u>1.23%~2.53%</u>

本公司之短期借款均為信用借款，皆無設定抵質押情形。

(十)應付短期票券

	<u>100.12.31</u>	<u>99.12.31</u>
應付商業本票	\$ 30,000	-
減：未攤銷折價	<u>(41)</u>	<u>-</u>
	<u>\$ 29,959</u>	<u>-</u>

短期票券發行期間均在180天內，民國一〇〇年度利率區間為1.308%~1.438%，截至民國一〇〇年十二月三十一日止，本公司無未動支額度。

(十一)應付可轉換公司債

本公司以面額發行國內轉換公司債，主要發行條件說明如下：

- 1.發行總額：200,000千元。
- 2.發行期間：三年(民國九十九年九月二日至民國一〇二年九月二日)。
- 3.票面利率：0%。
- 4.轉換期間：於發行之日屆滿一個月之翌日起至到期日前十日止。未轉換者到期一次以面額加計利息補償金還本。
- 5.轉換辦法：債權人得於本債券發行之日屆滿一個月之翌日起至到期日前十日止，依轉換辦法之規定，向本公司請求將本轉換公司債依面額及請求轉換當時之轉換價格，轉換為本公司普通股票，本公司將以新發行之普通股依轉換辦法規定交付之。

晶彩科技股份有限公司財務報表附註(續)

6.轉換價格及其調整：本轉換公司債發行時之轉換價格為每股40.1元，本債券發行後，除本公司所發行(或私募)具有普通股轉換權或認股權之各種有價證券而換發普通股股份者外，遇有本公司已發行(或私募)之普通股股份增加(包含但不限於以募集發行或以私募方式辦理現金增資、盈餘轉增資、資本公積轉增資、員工紅利轉增資、公司合併或受讓其他公司股份發行新股、股票分割、現金增資參與發行海外存託憑證等)，本公司應依本債券公開說明書公式調整本債券之轉換價格(計算至新台幣角為止，分以下四捨五入，向下調整，向上則不予調整)，並函請櫃檯買賣中心公告，於新股發行除權基準日調整之。

7.還本方式：債券持有人於發行期滿日起得要求本公司依債券面額之101.51%(實質年收益率為0.5%)將其所持有之本債券以現金贖回。

本公司將上述轉換公司債之轉換選擇權與負債分離，並分別認列為權益及負債。該項轉換公司債於財務報表之相關資訊如下：

	<u>100.12.31</u>	<u>99.12.31</u>
發行轉換公司債總金額	\$ 200,000	200,000
應付公司債折價	(10,475)	(16,507)
期末應付公司債餘額	<u>\$ 189,525</u>	<u>183,493</u>
權益組成要素－轉換權 (帳列資本公積)	<u>\$ 13,496</u>	<u>13,496</u>
	<u>100.12.31</u>	<u>99.12.31</u>
利息費用	\$ 7,039	2,325

截至民國一〇〇年十二月三十一日止，本公司發行之可轉換公司債尚無請求轉換之情事。

上述公司債餘額係由玉山商業銀行擔任保證人，提供擔保品情形詳附註六。

(十二)長期借款

<u>貸款銀行</u>	<u>借款種類</u>	<u>還款期間</u>	<u>100.12.31</u>	<u>99.12.31</u>
玉山商業銀行	抵押借款	96.07.20~104.07.20，每3 月為1期，計32期	\$ 38,906	49,281
上海商業儲蓄銀行	抵押借款	98.01.15~101.10.15， 每3月為1期，計16期	-	15,000
新光銀行	信用借款	100.12.26~102.12.02， 於期滿時一次還款	20,000	-
玉山商業銀行	購料借款	100.10.03~102.10.03， 於期滿時一次還款	<u>11,000</u>	<u>-</u>
			69,906	64,281
		減：一年內到期部份	<u>(10,375)</u>	<u>(17,875)</u>
			<u>\$ 59,531</u>	<u>46,406</u>

本公司於民國一〇〇年度已提前全數清償上海商業儲蓄銀行之長期借款。

晶彩科技股份有限公司財務報表附註(續)

借款利息按銀行基本放款利率浮動計息，民國一〇〇年度及九十九年度長期借款之年利率區間分別為1.54%~2.125%及1.31%~1.905%。

未來年度之到期償還金額如下：

期 間	金 額
101.01.01~101.12.31	\$ 10,375
102.01.01~102.12.31	41,375
103.01.01~103.12.31	10,375
104.01.01~104.12.31	7,781
	<u>\$ 69,906</u>

提供長期借款擔保之情形，請參閱附註六。

(十三)退休金

1.本公司民國一〇〇年及九十九年十二月三十一日確定給付退休辦法之退休基金提撥狀況與帳載應計退休金負債調節如下：

	100.12.31	99.12.31
給付義務：		
既得給付義務	\$ -	-
非既得給付義務	(3,907)	(3,559)
累積給付義務	(3,907)	(3,559)
未來薪資增加之影響數	(2,361)	(2,207)
預計給付義務	(6,268)	(5,766)
退休基金資產公平價值	696	482
提撥狀況	(5,572)	(5,284)
未認列退休金損益	3,725	3,484
未認列過渡性淨給付義務	791	852
補列之應計退休金負債	(2,155)	(2,129)
應計退休金負債	<u>\$ (3,211)</u>	<u>(3,077)</u>

2.確定給付退休金之重要精算假設如下：

	100.12.31	99.12.31
折現率	2.00 %	2.25 %
未來薪資水準增加率	3.00 %	3.00 %
退休基金資產預期長期投資報酬率	2.00 %	2.00 %

晶彩科技股份有限公司財務報表附註(續)

3.退休金費用：

	100年度	99年度
採確定給付退休辦法之淨退休金成本：		
利息成本	\$ 130	103
退休基金資產預期報酬	(14)	(13)
攤銷數	199	152
	<u>\$ 315</u>	<u>242</u>
採確定提撥退休辦法之退休金費用	<u>\$ 7,705</u>	<u>6,460</u>

(十四)股東權益

1.股本及增資案：

本公司於民國一〇〇年六月十日經股東常會決議以股東紅利7,782千元增資發行新股778千股，每股面額10元，此項增資案已於民國一〇〇年六月二十七日申報主管機關生效，並以民國一〇〇年八月六日為增資基準日，業經辦妥法定登記程序。

截至民國一〇〇年及九十九年十二月三十一日止，本公司額定股本均為1,500,000千元，實收股本分別為785,978千元及778,196千元，均為普通股，每股面額10元。

2.公積及盈餘分派之限制：

(1)資本公積

	100.12.31	99.12.31
發行股票溢價	\$ 334,331	334,331
長期股權投資按權益法認列資本公積	5,820	4,411
可轉換公司債認列之認股權	13,496	13,496
	<u>\$ 353,647</u>	<u>352,238</u>

依民國一〇一年一月修正之公司法規定，資本公積需優先填補虧損後，始得以已實現之資本公積轉作資本或發放現金股利。前項所稱之已實現資本公積，包括超過票面金額發行股票所得之溢額及受領贈與之所得。依發行人募集與發行有價證券處理準則規定，得撥充資本之資本公積，每年撥充之合計金額，不得超過實收資本額百分之十。

(2)法定盈餘公積

依民國一〇一年修正之公司法規定，公司應就稅後純益提撥百分之十為法定盈餘公積，直至與資本總額相等為止。公司無虧損時，得經股東會決議，以法定盈餘公積發給新股或現金，惟以該項公積超過實收資本額百分之二十五之部分為限。

晶彩科技股份有限公司財務報表附註(續)

(3) 盈餘分派及股利政策

依本公司章程規定，每年度總決算如有盈餘，應先提繳稅款，彌補以前年度虧損，次提百分之十為法定盈餘公積，必要時依法提列或迴轉特別盈餘公積，並加計以前年度累計未分配盈餘作為可供分配盈餘，按下列比率擬訂分配之議案提請股東會決議分派：

- A. 股東紅利百分之八十八；
- B. 員工紅利百分之十；發放對象亦適用於從屬公司之員工；
- C. 董事監察人酬勞百分之二。

本公司股利政策係配合當年度之資本、財務結構、整體環境及產業成長特性，以達成公司永續經營、穩定經營績效之目標，故本公司之股利分派由董事會視營運需要酌予保留，將以不超過公司可分派盈餘百分之九十額度分派。而依未來資本支出預算及資金需求情形，本公司股利發放採股票股利(含盈餘轉增資、資本公積轉增資)及現金股利二種方式配合辦理，其中現金股利不低於股利總額之百分之五。

本公司民國一〇〇年度為虧損，因此並未估列員工紅利及董監酬勞。

本公司以民國九十九年度之稅後淨利乘上本公司章程所定員工紅利及董事監察人酬勞分配成數分別約為10%及2%，估計員工紅利及董事監察人酬勞金額分別為17,609千元及3,522千元，配發股票紅利之股數計算基礎係依據股東會決議前一日之收盤價並考量除權除息之影響。股東會決議實際配發金額與估列數有差異時，則視為會計估列變動，列為實際分配年度之損益。

本公司於民國一〇〇年六月十日經股東會決議分配民國九十九年度盈餘，除依法提列法定盈餘公積外，有關分派之每股股利、員工紅利及董監酬勞如下：

	99年度
普通股每股股利(元)	
現金	\$ 1.5
股票(以面額計價)	0.1
	\$ 1.6
	99年度
員工紅利—現金紅利	\$ 14,149
董監酬勞	2,830
	\$ 16,979

晶彩科技股份有限公司財務報表附註(續)

民國九十九年度盈餘實際配發情形與本公司財務報告認列金額之差異如下：

	99年度		
	股東會決議 實際配發情形	財務報告認列 之金額	差異數
員工紅利—現金	14,149	17,609	(3,460)
董監酬勞	2,830	3,522	(692)
	<u>\$ 16,979</u>	<u>21,131</u>	<u>(4,152)</u>

本公司民國九十九年度員工紅利及董監酬勞實際配發情形與財務報告認列之金額之差異主要係考量產業環境狀況予以適度調整，差異數視為估計變動，列為民國一〇〇年度之損益。

本公司於民國九十九年六月十八日股東會決議民國九十八年度虧損撥補案，決議以以前年度未分配盈餘撥補虧損後，不擬分派股利。

上述盈餘分配情形與本公司董事會決議並無差異。本公司民國一〇〇年度之盈餘分配案、員工紅利及董監酬勞分派數，尚待本公司董事會擬議及股東常會決議，相關資訊請至公開資訊觀測站等管道查詢之。

(十五)所得稅

1.本公司歷年符合促進產業升級條例而享有之租稅優惠列示如下：

增資年度	免稅期間	租稅減免方式	財政部核准月份
92	97.1.1~101.12.31	五年免徵營利事業所得稅	95.1

2.本公司民國一〇〇年度及九十九年度適用之營利事業所得稅法定稅率皆為百分之十七，並依「所得基本稅額條例」計算基本稅額。民國一〇〇年度及九十九年度所得稅費用項目組成如下：

	100年度	99年度
當期	\$ 695	(1,142)
遞延	40,625	20,744
	<u>\$ 41,320</u>	<u>19,602</u>

晶彩科技股份有限公司財務報表附註(續)

3. 本公司損益表中所列稅前淨利(損)依規定稅率計算之所得稅額與帳列所得稅費用(利益)之差異列示如下：

	<u>100年度</u>	<u>99年度</u>
稅前淨利(損)依法定稅率計算之所得稅費用		
(利益)	\$ (4,442)	36,593
以前年度所得稅費用低(高)估數	695	(1,142)
永久性差異之所得稅差異影響數	3,362	1,055
投資抵減減少數	27,601	14,242
以前年度遞延所得稅資產高估數	-	419
遞延所得稅資產備抵評價調整數	14,104	3,402
五年免稅所得影響數	-	(37,358)
所得稅稅率變動產生之遞延所得稅影響數	-	2,391
	<u>\$ 41,320</u>	<u>19,602</u>

4. 民國一〇〇年及九十九年十二月三十一日，本公司遞延所得稅資產主要由下列暫時性差異之個別所得稅影響組成：

	<u>100.12.31</u>		<u>99.12.31</u>	
	<u>金 額</u>	<u>所 得 稅 影 響 數</u>	<u>金 額</u>	<u>所 得 稅 影 響 數</u>
遞延所得稅資產—流動：				
備抵呆帳超限	\$ -	-	53,584	9,109
備抵存貨跌價損失	17,600	2,992	1,349	229
售後服務保證	2,245	382	5,064	861
投資抵減	20,454	<u>20,454</u>	27,601	<u>27,601</u>
		23,828		37,800
減：備抵評價		<u>(20,454)</u>		<u>(14,350)</u>
		<u>3,374</u>		<u>23,450</u>
遞延所得稅負債—流動：				
未實現兌換利益	5,107	<u>868</u>		-
遞延所得稅資產淨額		<u>\$ 2,506</u>		<u>23,450</u>

晶彩科技股份有限公司財務報表附註(續)

	100.12.31		99.12.31	
遞延所得稅資產－非流動：				
虧損扣除	\$ 65,449	11,126	17,689	3,007
投資抵減	18,996	18,996	39,450	39,450
減損損失	3,736	636	-	-
應計退休金負債超限數	1,056	179	948	161
		30,937		42,618
減：備抵評價		(8,000)		-
		\$ 22,937		42,618
遞延所得稅資產總額	\$ 54,765			80,418
遞延所得稅負債總額	\$ 868			-
遞延所得稅資產之備抵評價	\$ 28,454			14,350

5. 本公司依據產業創新條例之規定取得之研究發展支出投資抵減，可抵減當年度應納營利事業所得稅額，其抵減總額以不超過當年度應納營利事業所得稅額百分之三十為限。又依據原促進產業升級條例之規定，投資抵減可用以抵減當年度應納所得稅之半數，其未抵減餘額可遞延至以後四年內抵減，每年抵減數不得超過當年度應納所得稅之半數，最後一年之餘額則可全額抵減。

截至民國一〇〇年十二月三十一日止，本公司有關投資抵減資訊如下：

投資年度	自動化設備		尚未抵減餘額	最後抵減年度
	投資抵減	研發投資抵減		
97(核定數)	\$ 3,650	16,804	20,454	101
98(核定數)	304	18,692	18,996	102
	\$ 3,954	35,496	39,450	

6. 依所得稅法第三十九條之規定，經稅捐稽徵機關核定之虧損得以扣除以後十年度之純益，再行核課所得稅。截至民國一〇〇年十二月三十一日止，本公司估計尚可扣除及可資扣除之期限如下：

虧損年度	發生數	已扣除數	尚可扣除金額	最後可扣除年度	備註
98	\$ 24,106	6,417	17,689	108年度	核定數
100	47,760	-	47,760	110年度	預估申報數
	\$ 71,866	6,417	65,449		

7. 本公司營利事業所得稅結算申報業經稅捐稽徵機關核定至民國九十八年度。

晶彩科技股份有限公司財務報表附註(續)

8.兩稅合一相關資訊：

	<u>100.12.31</u>	<u>99.12.31</u>
未分配盈餘所屬年度-八十七年度以後	\$ <u>38,356</u>	<u>249,943</u>
可扣抵稅額帳戶餘額	\$ <u>498</u>	<u>794</u>
	<u>100年度(預計)</u>	<u>99年度(實際)</u>
盈餘分配之稅額扣抵比率	<u>1.30%</u>	<u>0.47%</u>

(十六)每股盈餘

本公司民國一〇〇年度及九十九年度每股盈餘(虧損)之計算如下：

	<u>100年度</u>		<u>99年度</u>	
	<u>稅 前</u>	<u>稅 後</u>	<u>稅 前</u>	<u>稅 後</u>
基本每股盈餘(虧損)：				
本期淨利(損)	\$ <u>(26,129)</u>	<u>(67,449)</u>	<u>215,256</u>	<u>195,654</u>
加權平均流通在外股數(千股)	<u>78,598</u>	<u>78,598</u>	<u>77,820</u>	<u>77,820</u>
基本每股盈餘(虧損)(元)	\$ <u>(0.33)</u>	<u>(0.86)</u>	<u>2.77</u>	<u>2.51</u>
基本每股盈餘-追溯計算99年度盈餘轉增資：				
本期淨利			\$ <u>215,256</u>	<u>195,654</u>
加權平均流通在外股數(千股)			<u>78,598</u>	<u>78,598</u>
每股盈餘(元)			\$ <u>2.74</u>	<u>2.49</u>
稀釋每股盈餘(虧損)：				
本期淨利(損)	\$ (26,129)	(67,449)	215,256	195,654
具稀釋作用之潛在普通股之影響-國內可轉換公司債(註2)	-	-	<u>2,325</u>	<u>1,929</u>
計算稀釋每股盈餘之本期淨利(損)	\$ <u>(26,129)</u>	<u>(67,449)</u>	<u>217,581</u>	<u>197,583</u>
加權平均流通在外股數(千股)	78,598	78,598	77,820	77,820
具稀釋作用潛在普通股之影響				
員工分紅費用(千股)(註1)	213	213	475	475
可轉換公司債(千股)(註2)	-	-	<u>1,653</u>	<u>1,653</u>
計算稀釋每股盈餘之加權平均流通在外股數(千股)	<u>78,811</u>	<u>78,811</u>	<u>79,948</u>	<u>79,948</u>
稀釋每股盈餘(虧損)(元)	\$ <u>(0.33)</u>	<u>(0.86)</u>	<u>2.72</u>	<u>2.47</u>

晶彩科技股份有限公司財務報表附註(續)

	100年度		99年度	
	稅前	稅後	稅前	稅後
稀釋每股盈餘—追溯計算99年度盈餘轉增資：				
本期淨利			\$ 217,581	197,583
加權平均流通在外股數(千股)			80,726	80,726
基本每股盈餘(元)			\$ 2.70	2.45

註1：本公司係股票上市掛牌公司，故以資產負債表日之收盤價，計算員工分紅之稀釋股數。

註2：民國一〇〇年度之可轉換公司債因具反稀釋作用，故不擬納入稀釋每股盈餘計算中。

(十七)金融商品相關資訊

1. 衍生性金融商品

本公司民國一〇〇年度及九十九年度均無衍生性金融商品交易。

(1) 民國一〇〇年及九十九年十二月三十一日本公司金融資產及金融負債之公平價值資訊如下：

	100.12.31		99.12.31	
	帳面價值	公平價值	帳面價值	公平價值
金融資產：				
現金	\$ 181,340	181,340	372,451	372,451
應收票據及帳款淨額	543,820	543,820	642,848	642,848
以成本衡量之金融資產—非流動	8,725	-	10,872	-
受限制資產	6,000	6,000	-	-
存出保證金	3,283	3,283	4,107	4,107
長期應收帳款	35,760	35,760	-	-
金融負債：				
短期借款	150,000	150,000	158,750	158,750
應付短期票券	29,959	29,959	-	-
應付票據及帳款	81,314	81,314	106,179	106,179
應付設備款	1,890	1,890	21,202	21,202
應付費用及其他流動金融負債	42,221	42,221	76,389	76,389
長期借款(含一年內到期之長期借款)	69,906	69,906	64,281	64,281
應付公司債	189,525	189,525	183,493	183,493
存入保證金	150	150	150	150

晶彩科技股份有限公司財務報表附註(續)

(2)本公司估計金融商品公平價值所使用之方法及假設如下：

- A.金融資產及負債如有活絡市場公開報價時，則以其市場價格為公平價值；若無市場價格可供參考時，則採用評價方法估計，所使用之估計與假設係與市場參與者於金融商品訂價時用以作為估計及假設之資訊一致。
 - B.短期金融商品以其在資產負債表上之帳面價值估計其公平價值；因此類商品到期日甚近，其帳面價值應屬估計公平價值之合理基礎。此方法應用於應收(付)票據及帳款、受限制資產、短期借款、應付短期票券、應付設備款及應付費用及其他流動金融負債。
 - C.以成本衡量之金融資產係投資未上市櫃公司，因其未於公開市場交易，致實務上無法估計公平價值。
 - D.長期應收帳款係以預期現金流量之折現值估計公平價值。折現率則以本公司長短期借款平均利率為準。
 - E.長期借款因採浮動利率計息，故以借款金額為其公平價值。
 - F.應付公司債採用評價方式估計，所使用之估計數與假設係與市場參與者於金融商品訂價時用以作為估計及假設之資訊一致。惟該公平價值不代表本公司未來現金流出數。
 - G.存出保證金及存入保證金係以現金支出，故以帳面價值為其公平價值。
- (3)本公司金融資產及金融負債之公平價值以活絡市場公開報價直接決定者及以評價方法估計者分別為：

金融資產及負債名稱	100.12.31		99.12.31	
	公開報價 決定之金額	評價方式 估計之金額	公開報價 決定之金額	評價方式 估計之金額
金融資產：				
現金	\$ 181,340	-	372,451	-
應收票據及帳款淨額	-	543,820	-	642,848
受限制資產	6,000	-	-	-
存出保證金	-	3,283	-	4,107
長期應收帳款	-	35,760	-	-

晶彩科技股份有限公司財務報表附註(續)

金融資產及負債名稱	100.12.31		99.12.31	
	公開報價 決定之金額	評價方式 估計之金額	公開報價 決定之金額	評價方式 估計之金額
金融負債：				
短期借款	-	150,000	-	158,750
應付短期票券	-	29,959	-	-
應付票據及帳款	-	81,314	-	106,179
應付設備款	-	1,890	-	21,202
應付費用及其他流動 金融負債	-	42,221	-	76,389
長期借款(含一年內到 期之長期借款)	-	69,906	-	64,281
應付公司債	-	189,525	-	183,493
存入保證金	-	150	-	150

(4)財務風險資訊

A.市場風險

本公司持有之權益證券係為採成本法或權益法評價之長期投資，此類資產因無法可靠衡量其公平價值，因此本公司無權益證券市場價格變動之風險。

B.信用風險

本公司主要的潛在信用風險係源自於現金與應收票據及帳款之金融商品。本公司之現金存放於不同之金融機構。本公司控制暴露於每一金融機構之信用風險，而且認為本公司所持有之銀行存款不會有重大之信用風險顯著集中之虞。

本公司之銷售對象有顯著集中於少數客戶之情形，為減低信用風險，本公司持續評估客戶之財務狀況及實際收款情形且定期評估應收帳回收之可能性。本公司於民國一〇〇年及九十九年十二月三十一日，應收票據、帳款及長期應收款餘額中之85%及95%分別由三家及兩家客戶所組成，使本公司有信用風險顯著集中之情形，但根據過往收款經驗，尚無帳款無法回收之情形。

C.流動性風險

本公司之資本及營運資金足以支應履行所有合約義務，預期不會產生因無法籌措資金以履行合約義務之流動性風險。

晶彩科技股份有限公司財務報表附註(續)

D.利率變動之現金流量風險

本公司之借款係屬浮動利率之債務，故市場利率變動將使借款之有效利率隨之變動，而使未來現金流量產生波動。依民國一〇〇年十二月三十一日之短期及長期借款餘額計算，市場利率增加1%，將使本公司每年現金流出增加2,199千元。

本公司發行之應付公司債係屬零利率之債券，故市場利率變動對本公司未來現金流量並無直接影響。

五、關係人交易

(一)關係人之名稱及關係

關係人名稱	與本公司之關係
上海華彩科技有限公司(華彩科技)	該公司主要股東為本公司董事長之二親等內親屬
華康半導體股份有限公司(華康半導體)	按權益法評價之被投資公司
晶隼科技股份有限公司(晶隼科技)	該公司董事長與本公司董事長為同一人
全體董事、監察人、總經理及副總經理	本公司主要管理階層

(二)與關係人之間之重大交易事項

1.銷貨及應收帳款：

	100年度		99年度	
	金額	佔本公司銷貨淨額%	金額	佔本公司銷貨淨額%
晶隼科技	\$ 15	-	554	-
華康半導體	-	-	4,461	-
	<u>\$ 15</u>	<u>-</u>	<u>5,015</u>	<u>-</u>

截至民國一〇〇年及九十九年十二月三十一日止，應收晶隼科技款項分別為0元及193千元，交易所產生之應收華康半導體款項皆為1,348千元，帳列應收票據及帳款淨額項下。

本公司因向關係人及非關係人銷售貨品之規格品項不同，故無其他對象可資比較。

晶彩科技股份有限公司財務報表附註(續)

2.進貨及應付帳款：

	100年度		99年度	
	金額	佔本公司進貨淨額%	金額	佔本公司進貨淨額%
晶隼科技	\$ 12	-	2,149	-

截至民國一〇〇年及九十九年十二月三十一日止，因上述交易所產生之應付款項皆已付訖。

3.財產交易：

本公司民國一〇〇年度及九十九年度向關係人購買軟體及固定資產之明細如下：

	標的物	100年度	99年度
華彩科技	檢測軟體	\$ 18,145	8,699
華彩科技	檢測軟體預付款	-	6,008
晶隼科技	雜項設備	5,137	-
華康半導體	機器設備	38,206	6,000
華康半導體	機器設備預付款	-	25,600
華康半導體	設備配管工程	-	1,547
		\$ 61,488	47,854

截至民國一〇〇年及九十九年十二月三十一日止，上述交易所產生之應付關係人款項均已付訖。

4.租金收入：

民國一〇〇年度及九十九年度將部分辦公室出租予關係人，租金收入明細如下：

	100年度	99年度
晶隼科技	\$ 857	857

截至民國一〇〇年及九十九年十二月三十一日止，因上述交易產生之應收款項餘額及存入保證金分別帳列如下：

	100.12.31	99.12.31
應收票據	\$ 75	75
其他流動資產	75	75
	\$ 150	150
存入保證金	\$ 150	150

晶彩科技股份有限公司財務報表附註(續)

5.其他：

本公司於民國一〇〇年度及九十九年度支付予關係人費用如下：

	性	質	100.12.31	99.12.31
華彩科技	技術支援		\$ 273	1,288
晶隼科技	產品權利金		162	462
晶隼科技	檢測工程費		-	200
晶隼科技	委託設計開發費		-	6,524
華康半導體	設備維修		-	118
			<u>\$ 435</u>	<u>8,592</u>

本公司與晶隼科技公司之權利金支付方式，係以無線射頻辨識系統讀取器出售之數量，按合約約定計算之金額給付。

截至民國一〇〇年及九十九年十二月三十一日止，上述交易所產生之應付款項帳列應付費用及其他流動負債項下，其明細如下：

	性	質	100.12.31	99.12.31
華彩科技	技術支援		\$ -	28
晶隼科技	產品權利金		35	60
			<u>\$ 35</u>	<u>88</u>

截至民國一〇〇年及九十九年十二月三十一日止，因關係人提供服務所簽訂合約之預付款項，列於其他流動資產項下，列示如下：

	服	務	類	型	100.12.31	99.12.31
華彩科技	檢測設備	軟體開發			\$ -	25

本公司於民國九十九年度提供技術服務予鑫豪科技而產生之收入計有109千元，截至民國九十九年十二月三十一日止，均已收款。

本公司與關係人之相關交易係依雙方議定之條件為之，並無其他適當交易對象可資比較。

(三)主要管理階層薪酬總額

本公司民國一〇〇年度及九十九年度給付董事、監察人、總經理及副總經理等主要管理階層薪酬總額之有關資訊如下：

	100.12.31	99.12.31
薪資	\$ 8,730	6,362
獎金及特支費	575	2,050
業務執行費用	360	330
員工紅利	-	2,415
	<u>\$ 9,665</u>	<u>11,157</u>

上述金額包含董監酬勞及員工紅利估列數，詳細估列方式請詳「股東權益」項下之說明。

晶彩科技股份有限公司財務報表附註(續)

六、抵質押之資產

截至民國一〇〇年及九十九年十二月三十一日止，本公司提供抵質押資產之帳面價值如下：

抵質押之資產	擔保標的	100.12.31	99.12.31
土地及廠房	借款擔保	\$ 125,288	125,965
土地及廠房	可轉換公司債擔保	175,468	177,648
機器設備	借款擔保	31,454	39,598
定期存款	購料質押及借款擔保	6,000	-
		<u>\$ 338,210</u>	<u>343,211</u>

註：上述受質押之定期存款於民國一〇〇年十二月三十一日帳列「受限制資產－流動」項下。

七、重大承諾事項及或有事項：無。

八、重大之災害損失：無。

九、重大之期後事項：無。

十、其他

(一)本期發生之用人、折舊及攤銷費用依其功能別彙總如下：

性質別	功能別	100年度			99年度		
		屬於營業成本者	屬於營業費用者	合計	屬於營業成本者	屬於營業費用者	合計
用人費用							
薪資費用		67,029	82,040	149,069	84,951	81,056	
勞健保費用		5,657	7,228	12,885	5,599	5,395	
退休金費用		3,613	4,407	8,020	2,788	3,914	
其他用人費用		2,616	2,340	4,956	2,344	2,310	
折舊費用		19,157	8,344	27,501	13,838	7,945	
攤銷費用		8,123	12,762	20,885	4,758	9,868	

(二)本公司具重大影響之外幣金融資產資訊如下：

金融資產	金額單位：千元							
	100.12.31			99.12.31				
	外幣	匯率	新台幣	外幣	匯率	新台幣		
貨幣性項目								
美金	USD	3,894	30.275 \$	117,884	USD	347	29.84 \$	10,354

註：民國一〇〇年十二月三十一日匯率為台灣銀行買入賣出平均匯率；民國九十九年十二月三十一日匯率為玉山銀行買入賣出平均匯率。

晶彩科技股份有限公司財務報表附註(續)

(三)採用IFRSs重分類揭露事項

1.依行政院金融監督管理委員會民國99年2月2日金管證審字第0990004943號函規定，上市上櫃公司及興櫃公司應自民國102年起依行政院金融監督管理委員會認可之國際財務報導準則、國際會計準則、解釋及解釋公告（以下簡稱IFRSs）編製財務報告，為因應上開修正，本公司業已成立專案小組，並訂定採用IFRSs之計畫，該計畫係由本公司宋泉明處長統籌負責，謹將該計畫之重要內容、預計完成時程及目前執行情形說明如下：

計 畫 內 容	主要執行單位 (或負責人員)	目前執行情形
1.評估階段：(99年度至100年度) (1)訂定採用IFRS計畫及成立專案小組 (2)進行第一階段之員工內部訓練 (3)比較分析現行會計政策與IFRSs之差異 (4)評估現行會計政策應作之調整 (5)評估「首次採用國際會計準則」公報之適用 (6)評估相關資訊系統及內部控制應作之調整	會計部門 委外 會計部門 會計部門 會計部門 會計部門、內部稽核單位與資訊部門	已完成 已完成 已完成 已完成 已完成 已完成
2.準備階段：(100年度至101年度) (1)決定如何依IFRSs調整現行會計政策 (2)決定如何適用「首次採用國際會計準則」公報 (3)調整相關資訊系統及內部控制 (4)進行第二階段之員工內部訓練	會計部門 會計部門 會計部門、內部稽核單位與資訊部門 委外	已完成 已完成 積極進行中 已完成
3.實施階段：(101年度至102年度) (1)測試相關資訊系統之運作情形 (2)蒐集資料準備依IFRSs編製開帳日資產負債表及比較財務報表 (3)依IFRSs編製財務報表	資訊部門 會計部門 會計部門	積極進行中 積極進行中 積極進行中

晶彩科技股份有限公司財務報表附註(續)

2. 謹就本公司目前評估現行會計政策與未來依IFRSs編製財務報表所採用之會計政策二者間可能產生之重大差異說明如下：

會計議題	差異說明
員工福利確定福利計畫精算損益	依我國會計準則，現行走廊法下，企業可將落於準則所規定的區間(確定福利義務現值10%與退休基金資產公允價值10%孰大者，也就是一般俗稱的「走廊」)內的部分精算損益遞延，而走廊外部分則在員工平均剩餘工作期間內攤銷。然依據2011年頒布之IAS 19員工福利修訂版，對於確定福利計劃之精算損益，刪除了採用「走廊法」的選擇，也刪除現行IAS 19 允許將精算損益認列為損益的規定，所有精算損益發生時立即認列於其他綜合損益。
所得稅	1. 依我國會計準則，遞延所得稅資產或負債依其相關資產或負債之分類劃分為流動或非流動項目；轉換至IFRSs後，遞延所得稅資產或負債一律分類為非流動項目。 2. 依我國會計準則，遞延所得稅資產於評估其可實現性後，認列相關備抵評價金額；轉換至IFRSs後，僅當所得稅利益「很有可能」實現時始認列為遞延所得稅資產，不再使用備抵評價科目。
員工福利－休假給付	我國會計準則就累積帶薪假未有相關規範；採用IFRSs後，員工休假權利如為累積給薪休假者，應於員工提供服務而增加未來給薪休假之權利時認列。
合併及企業合併	股權比例異動 依我國會計準則，出售長期股權投資時，應以售價與該投資帳面價值之差額，作為長期股權投資處分損益，帳上如有因長期股權投資所產生之資本公積或其他股東權益調整項目餘額時，應按出售比例轉列當期收益。 採用IFRSs後，不導致喪失控制力之子公司權益變動視為與非控制權益間之交易，調整控制及非控制權益之帳面金額；惟當喪失對一子公司之控制力，則視同出售該子公司之所有權益，認列相關處分損益，所持有該子公司之剩餘權益依公允價值評價，並將其分類為採權益法之長期股權投資或其他金融資產項目。
功能性貨幣及國外營運機構財務報表換算	依我國會計準則，本公司因非屬國外營運機構，無須判斷功能性貨幣，惟依IFRSs規定，所有包含在報告內之個體(包括母公司)均應依規定決定其功能性貨幣。

晶彩科技股份有限公司財務報表附註(續)

會計議題	差異說明
關聯企業	<p>1.股權比例異動 未依持股比例參與關聯企業投資增資而產生之股權比例異動，依我國會計準則應計算可享淨值差異，並調整資本公積或保留盈餘；採用IFRSs後，上述變動若造成持股比例減少者，應認列為當期損益；若造成持股比例增加者，則應依分段取得會計處理。</p> <p>2.喪失重大影響力 依我國會計準則，當對一關聯企業不再具有重大影響力時，即以改變時之帳面價值作為該項投資之成本；採用IFRSs後，上述情形則視同出售該關聯企業之所有權益，並認列相關處分損益。</p>

- 3.本公司係以行政院金融監督管理委員會認可之國際財務報導準則、國際會計準則、解釋及解釋公告作為上開評估之依據。惟上述目前會計政策與未來依IFRSs編製財務報告所使用之會計政策二者間可能產生之重大差異說明，均係依目前環境與狀況所作成之初步決定，嗣後可能因環境或狀況改變而變更。

十一、附註揭露事項

(一)重大交易事項相關資訊：

- 1.資金貸與他人：無。
- 2.為他人背書保證：無。
- 3.期末持有有價證券情形：

單位：新台幣千元/千股

持有之公司	有價證券種類及名稱	與有價證券發行人之關係	帳列科目	期		末		備註
				股數	帳面金額	持股比率	市價	
本公司	晶阜科技股份有限公司普通股	該公司董事長與本公司董事長為同一人	以成本衡量之金融資產—非流動	908	5,343	8.25%	2,151	註1
本公司	鑫榮科技股份有限公司普通股	本公司為該公司之法人董事	以成本衡量之金融資產—非流動	1,300	3,382	19.23%	9,716	註1
本公司	華康半導體股份有限公司普通股	本公司按權益法評價之被投資公司	採權益法之長期股權投資	7,625	49,100	24.44%	49,100	註2

註1：股票並未在公開市場交易且無明確市價，依該公司民國一〇〇年十二月三十一日自行編製未經會計師查核之自結報表列示淨值。

註2：股票並未在公開市場交易且無明確市價，依該公司當期經會計師查核之報表列計。

- 4.累積買進或賣出同一有價證券之金額達新台幣一億元或實收資本額百分之二十以上：無。
- 5.取得不動產之金額達新台幣一億元或實收資本額百分之二十以上者：無。
- 6.處分不動產之金額達新台幣一億元或實收資本額百分之二十以上者：無。
- 7.與關係人進、銷貨之金額達新台幣一億元或實收資本額百分之二十以上者：無。
- 8.應收關係人款項達新台幣一億元或實收資本額百分之二十以上者：無。
- 9.從事衍生性商品交易：無。

晶彩科技股份有限公司財務報表附註(續)

(二)轉投資事業相關資訊：

1.被投資公司名稱、所在地區...等相關資訊：

單位：新台幣千元/千股

投資公司 名稱	被投資公司 名稱	所在地區	主要營 業項目	原始投資金額		期 末 持 有		被投資公司 本期(損)益	本期認列之 投資(損)益	備 註
				本期期末	上期期末	股 數	比 率			
本公司	華康半導體股份有限公司	新竹縣	從事光學及精密儀器之製造及零售等	90,473	69,538	7,625	24.44%	49,100	(66,355)	(16,398)
華康半導體	Valum Energy Limited	薩摩亞	控股公司	6,439	6,439	200	100.00%	995	USD(47)	(1,387)

2.資金貸與他人：無。

3.為他人背書保證：無。

4.期末持有有價證券情形：

單位：新台幣千元/千股

持有之公司	有價證券 種類及名稱	與有價證券 發行人之關係	帳 列 科 目	期 末			備 註
				股 數	帳面金額	持 股 比 率	
華康半導體	Valum Energy Limited 普通股	華康半導體股份有限公司採權益法投資之被投資公司	採權益法之長期股權投資	200	995	100.00 %	995

5.累積買進或賣出同一有價證券之金額達新台幣一億元或實收資本額百分之二十以上：無。

6.取得不動產之金額達新台幣一億元或實收資本額百分之二十以上者：無。

7.處分不動產之金額達新台幣一億元或實收資本額百分之二十以上者：無。

8.與關係人進、銷貨之金額達新台幣一億元或實收資本額百分之二十以上者：無。

9.應收關係人款項達新台幣一億元或實收資本額百分之二十以上者：無。

10.從事衍生性商品交易：無。

(三)大陸投資資訊：無。

十二、營運部門資訊：

本公司依財務會計準則公報第四十一號「營運部門資訊之揭露」規定應揭露部門資訊如下：

(一)一般性資訊

本公司有二個應報導部門：設備開發事業群及RFID開發事業群，設備開發事業群係精密儀器產品開發之生產製造。RFID開發事業群係從事電信管制射頻器材之生產製造。

本公司之應報導部門係策略性事業單位，以提供不同產品及勞務。由於每一策略性事業單位需要不同技術及行銷策略，故須分別管理。大多數之事業單位係分別取得，並保留取得當時之管理團隊。

晶彩科技股份有限公司財務報表附註(續)

(二)應報導部門損益(包括應報導部門之特定收入與費用)、部門資產、部門負債及其衡量基礎與調節之資訊

本公司未分攤所得稅費用(利益)或非經常發生之損益至應報導部門。此外，並非所有應報導部門之損益均包含折舊與攤銷外之重大非現金項目。報導之金額與營運決策者使用之報告一致。

除每一營運部門之退休金費用係以現金基礎認列及衡量外，營運部門之會計政策皆與附註二所述之重要會計政策彙總相同。本公司營運部門損益係以稅前營業損益(不包括非經常發生之損益及匯兌損益)衡量，並作為評估績效之基礎。本公司將部門間之銷售及移轉，視為與第三人間之交易。以現時市價衡量。

本公司營運部門資訊及調節如下：

100/12/31	設備開發 事業群	RFID開發 事業群	調節及銷除	合計
收入				
來自外部客戶收入	\$ 460,300	37,429	-	497,729
部門間收入	24,650	466	(25,116)	-
未分配金額：				
利息收入	-	-	951	951
收入合計	<u>\$ 484,950</u>	<u>37,895</u>	<u>(24,165)</u>	<u>498,680</u>
折舊與攤銷				
	<u>\$ 16,686</u>	<u>31,700</u>	<u>-</u>	<u>48,386</u>
未分配金額：				
利息費用	<u>\$ -</u>	<u>-</u>	<u>10,435</u>	<u>10,435</u>
採權益法認列之投資損失	<u>\$ -</u>	<u>-</u>	<u>16,398</u>	<u>16,398</u>
壞帳轉回利益	<u>\$ -</u>	<u>-</u>	<u>55,067</u>	<u>55,067</u>
其他重大非現金項目：				
資產減損	<u>\$ -</u>	<u>-</u>	<u>3,736</u>	<u>3,736</u>
部門損益	<u>\$ 10,343</u>	<u>(76,770)</u>	<u>(1,022)</u>	<u>(67,449)</u>
資產				
採權益法之長期股權投資	<u>\$ -</u>	<u>-</u>	<u>49,100</u>	<u>49,100</u>
非流動資產資本支出	<u>\$ 5,706</u>	<u>78,302</u>	<u>1,634</u>	<u>85,642</u>
部門資產	<u>\$ 833,608</u>	<u>324,876</u>	<u>661,992</u>	<u>1,820,476</u>
部門負債	<u>\$ -</u>	<u>-</u>	<u>575,094</u>	<u>575,094</u>

晶彩科技股份有限公司財務報表附註(續)

99/12/31	設備開發 事業群	RFID開發 事業群	調節及銷除	合計
收入				
來自外部客戶收入	\$ 1,023,654	13,488	-	1,037,142
未分配金額：				
利息收入	-	-	429	429
收入合計	<u>\$ 1,023,654</u>	<u>13,488</u>	<u>429</u>	<u>1,037,571</u>
折舊與攤銷				
折舊與攤銷	\$ 16,600	19,809	-	36,409
未分配金額：				
利息費用	-	-	9,714	9,714
採權益法認列之投資損失	-	-	5,582	5,582
部門損益	<u>\$ 287,818</u>	<u>(58,767)</u>	<u>(33,397)</u>	<u>195,654</u>
資產				
採權益法之長期股權投資	-	-	43,143	43,143
非流動資產資本支出	\$ 13,510	104,233	1,672	119,415
部門資產	<u>\$ 923,750</u>	<u>243,702</u>	<u>884,523</u>	<u>2,051,975</u>
部門負債	-	-	623,747	623,747

(三)企業整體資訊

(1)產品別資訊：

本公司來自外部客戶收入如下：

產品及勞務名稱	100年度	99年度
AOI面板自動光學檢測機及維修收入	\$ 460,300	1,023,654
RFID標籤及電子產品	37,429	13,488
合計	<u>\$ 497,729</u>	<u>1,037,142</u>

晶彩科技股份有限公司財務報表附註(續)

(2)地區別資訊：

本公司地區別資訊如下，其中收入係依據客戶所在地理位置為基礎歸類，而非流動資產則依據資產所在地理位置歸類。

來自外部客戶收入：

地 區	100年度	99年度
台 灣	\$ 333,252	1,029,571
中國大陸	146,042	3,494
其他國家	18,435	4,077
合 計	<u>\$ 497,729</u>	<u>1,037,142</u>

非流動資產：

地 區	100年度	99年度
台 灣	<u>\$ 606,969</u>	<u>572,964</u>

(3)重要客戶資訊：

本公司民國一〇〇年度及九十九年度銷貨收入佔損益表之收入金額10%以上之客戶明細如下：

	100年度		99年度	
	金 額	佔當期 營業收入 之百分比	金 額	佔當期 營業收入 之百分比
甲客戶	\$ 131,500	26	14,000	1
乙客戶	122,948	25	-	-
丙客戶	109,239	22	627,852	61
丁客戶	26,287	5	316,298	30
	<u>\$ 389,974</u>	<u>78</u>	<u>958,150</u>	<u>92</u>

晶彩科技股份有限公司

現金明細表

民國一〇〇年十二月三十一日

單位：新台幣千元

項 目	摘 要	金 額
現金	零用金、庫存現金	\$ 144
銀行存款	支票存款	856
	活期存款	128,661
	外幣存款(歐元1,623.64元×39.18 日幣370,884元×0.3906 美金435,870.89元×30.275)	13,404
	定期存款	8,000
	外幣定存(美金1,000,000元×30.275)	30,275
		<u>\$ 181,340</u>

應收票據及帳款明細表

客 戶 名 稱	摘 要	金 額
應收票據—關係人：		
晶隼科技股份有限公司	非營業	\$ 75
應收帳款—關係人：		
華康半導體股份有限公司	營 業	1,348
應收帳款—非關係人：		
甲客戶	營 業	182,929
乙客戶	營 業	152,565
丙客戶	營 業	118,244
其他(註)		94,211
		547,949
減：備抵減損損失		5,552
		<u>542,397</u>
		<u>\$ 543,820</u>

註：個別金額未超過本科目餘額百分之五以上者，不予單獨列示。

晶彩科技股份有限公司

存貨明細表

民國一〇〇年十二月三十一日

單位：新台幣千元

項 目	金 額		市 價 基 礎
	成 本	市 價	
製 成 品	\$ 65,674	66,694	淨變現價值
在 製 品	140,505	178,775	淨變現價值
原 料	<u>146,649</u>	<u>163,686</u>	重置成本
	352,828	<u>409,155</u>	
減：備抵跌價損失	<u>17,600</u>		
	<u>\$ 335,228</u>		

其他流動資產明細表

項 目	金 額
預付費用	\$ 7,077
留抵稅額	1,260
其他(註)	<u>610</u>
	<u>\$ 8,947</u>

註：個別金額未超過本科目餘額百分之五以上者，不予單獨列示。

晶彩科技股份有限公司

採權益法之長期股權投資變動明細表

民國一〇〇年一月一日至十二月三十一日

單位：新台幣千元

股數：千股

被投資事業名稱	期初餘額		本期增(減)		依權益法 認列之投 資損失	其他異動 金額	期末餘額		提供擔 保或質 押情形	
	股數	金額	股數	金額			股數	比例%		金額
華康半導體股份 有限公司	6,462	\$ 43,143	1,163	20,935	(16,398)	1,420	7,625	24.44	49,100	無

註：其他異動係累積換算調整數本期變動數及未按持股比例承購新股相對股權增加。

以成本衡量之金融資產－非流動變動明細表

名稱	期初餘額		本期增加		本期減少		期末餘額		提供擔保 或質押情形	備註
	股數	帳面價值	股數	金額	股數	金額	股數	帳面價值		
鑫榮科技(股)公司	1,300	\$ 3,382	-	-	-	-	1,300	3,382	無	-
晶華科技(股)公司	749	7,490	159	1,589	-	(3,736)	908	5,343	無	-
		\$ 10,872		1,589		(3,736)		8,725		

註：本期減少係提列減損損失3,736千元。

晶彩科技股份有限公司

固定資產變動明細表

民國一〇〇年一月一日至十二月三十一日

單位：新台幣千元

項 目	期初餘額	本期增加	本期減少	重分類	期末餘額	提供擔保或質押情形
成本：						
土地	\$ 184,746	-	-	-	184,746	註1
房屋及建築	173,924	-	2,956	-	170,968	註1
機器設備	122,359	15,643	-	42,182	180,184	註1
運輸設備	3,337	-	885	-	2,452	無
辦公設備	7,093	615	-	-	7,708	無
其他設備	5,203	-	-	-	5,203	無
預付設備款	<u>79,009</u>	<u>41,083</u>	<u>-</u>	<u>(45,439)</u>	<u>74,653</u>	
	<u>575,671</u>	<u>57,341</u>	<u>3,841</u>	<u>(3,257)</u>	<u>625,914</u>	
累計折舊：						
房屋及建築	12,160	3,782	-	-	15,942	
機器設備	28,204	21,181	-	-	49,385	
運輸設備	2,650	237	590	-	2,297	
辦公設備	4,524	852	-	-	5,376	
其他設備	<u>2,757</u>	<u>1,449</u>	<u>-</u>	<u>-</u>	<u>4,206</u>	
	<u>50,295</u>	<u>27,501</u>	<u>590</u>	<u>-</u>	<u>77,206</u>	
固定資產淨額	<u>\$ 525,376</u>	<u>29,840</u>	<u>3,251</u>	<u>(3,257)</u>	<u>548,708</u>	

註1：以土地、房屋及建築帳面價值300,756千元及機器設備帳面價值31,454千元以供長期借款之設定抵押及可轉換公司債之擔保，請參閱附註六之說明。

註2：本期預付設備款重分類至無形資產16,131千元，存貨轉供自用重分類至預付設備款12,874千元。

註3：房屋及建築本期減少係取具折讓所致。

晶彩科技股份有限公司

無形資產變動明細表

民國一〇〇年一月一日至十二月三十一日 單位：新台幣千元

項 目	期初餘額	本期增加	本期攤銷	重分類	期末餘額
電腦軟體	\$ 27,236	10,087	14,464	16,131	38,990
專利權	42	116	96	-	62
合 計	\$ 27,278	10,203	14,560	16,131	39,052

註：本期重分類係由預付設備款轉入。

遞延費用變動明細表

項 目	期初餘額	本期增加	本期攤銷	重分類	期末餘額
電話系統及電力工程等	\$ 20,310	5,224	6,325	-	19,209

晶彩科技股份有限公司

短期借款明細表

民國一〇〇年十二月三十一日

單位：新台幣千元

債權人	貸款性質	契約期限	利率區間	期末餘額	融資額度
土地銀行	信用借款	100.04.22~101.04.22	1.3%~2.06%	\$ 50,000	50,000
合庫銀行	信用借款	100.04.08~101.04.08	1.309%~2.17%	50,000	50,000
國泰世華銀行	信用借款	100.01.27~101.01.27	1.2%~1.416%	50,000	50,000
				<u>\$ 150,000</u>	

註：本公司尚有華南銀行、土地銀行、合庫銀行、玉山銀行、永豐銀行、台灣銀行、富邦銀行、中華開發銀行及彰化銀行未動支之融資額度新台幣50,000千元、250,000千元、400,000千元、50,000千元、30,000千元、50,000千元、50,000千元、80,000千元及50,000千元。

應付短期票券明細表

項 目	保證或 承兌機構	發行期間	利率	發行金額	未攤銷之折價	帳面餘額
應付商業本票	國際票券金融 (股)公司	100.11~101.02	1.308%	\$ <u>30,000</u>	<u>41</u>	<u>29,959</u>

晶彩科技股份有限公司
應付票據及帳款明細表
民國一〇〇年十二月三十一日

單位：新台幣千元

廠 商 名 稱	金 額
應付票據：	
東元電機股份有限公司	\$ 4,808
品佳股份有限公司	3,320
捷洲資訊股份有限公司	1,815
高明鐵企業股份有限公司	1,733
士林電機廠股份有限公司	1,593
台灣三豐儀器股份有限公司	1,482
其他(註)	<u>12,489</u>
小 計	<u>27,240</u>
應付帳款：	
泰洛科技股份有限公司	9,927
凱龍機械有限公司	4,773
東捷科技股份有限公司	4,350
竹川企業有限公司	3,867
喬匯實業有限公司	2,842
竹磊科技股份有限公司	2,811
其他(註)	<u>25,504</u>
小 計	<u>54,074</u>
	<u>\$ 81,314</u>

註：個別金額未超過本科目餘額百分之五以上者，不予單獨列示。

晶彩科技股份有限公司
應付費用及其他流動負債明細表

民國一〇〇年十二月三十一日

單位：新台幣千元

項 目	摘 要	金 額
應付費用	應付薪資及年終獎金	\$ 29,559
	保險費	2,754
	其他(註)	<u>7,662</u>
	小計	<u>39,975</u>
其他流動負債	暫估銷項稅額	5,430
	售後保固服務準備	2,245
	代收款	953
	預收貨款	457
	其他(註)	<u>79</u>
	小計	<u>9,164</u>
	合計	<u>\$ 49,139</u>

註：個別金額未超過本科目餘額百分之五以上者，不予單獨列示。

晶彩科技股份有限公司

長期借款明細表

民國一〇〇年十二月三十一日

單位：新台幣千元

債權人	摘要	借款金額	契約期間	利率區間	抵押或擔保
玉山商業銀行	抵押借款	\$ 38,906	94.07.20~104.07.20	1.54%~1.77%	廠房、土地
玉山商業銀行	購料借款	11,000	100.10.03~102.10.03	2.03%	無擔保
新光商業銀行	信用借款	20,000	100.12.02~102.12.02	1.85%	無擔保
		69,906			
減：一年內到期 之長期借款		(10,375)			
		<u>\$ 59,531</u>			

營業收入明細表

民國一〇〇年一月一日至十二月三十一日

項 目	數 量	金 額
TFT-LCD面板自動光學檢測機	23台	\$ 474,221
RFID標籤	9,889千個	26,968
其他		27,944
小計		529,133
銷貨退回及折讓		(31,404)
		<u>\$ 497,729</u>

晶彩科技股份有限公司

銷貨成本明細表

民國一〇〇年一月一日至十二月三十一日

單位：新台幣千元

項 目	金 額
期初原料	\$ 175,806
加：本期進料	295,729
減：期末原料	146,649
原料出售	2,808
其他	<u>40,260</u>
本期耗用原料	281,818
直接人工	26,369
製造費用	<u>113,190</u>
製造成本	421,377
加：期初在製品	111,032
本期進料及加工成本等	14,757
減：期末在製品	140,505
出售在製品	362
其他	<u>22,429</u>
製成品成本	383,870
加：期初製成品	41,148
減：期末製成品	65,674
其他	<u>5,609</u>
銷售成本	353,735
維修成本及其他	14,340
出售原料	2,808
出售在製品	362
出售下腳收入	(556)
未分攤固定製造費用	9,856
存貨呆滯及跌價損失	<u>16,251</u>
銷貨成本	<u>\$ 396,796</u>

晶彩科技股份有限公司

推銷費用明細表

民國一〇〇年一月一日至十二月三十一日

單位：新台幣千元

項 目	金 額
薪 資 支 出	\$ 12,882
旅 費	2,771
廣 告 費	1,810
其 他 費 用(個別金額未超過5%者)	<u>6,557</u>
	<u>\$ 24,020</u>

管理及總務費用明細表

項 目	金 額
薪 資 支 出	\$ 26,105
折 舊	6,133
勞 務 費	3,929
其 他 費 用(個別金額未超過5%者)	<u>16,846</u>
	<u>\$ 53,013</u>

晶彩科技股份有限公司

研究發展費用明細表

民國一〇〇年一月一日至十二月三十一日

單位：新台幣千元

項 目	金 額
薪 資 支 出	\$ 43,053
研 發 費	17,621
各 項 攤 提	12,012
其 他 費 用(個別金額未超過5%者)	17,642
	<u>\$ 90,328</u>

營業外收入及支出明細表

項 目	摘 要	金 額
營業外收入及利益：		
利息收入		\$ 951
處分固定資產利益		67
金融資產評價利益		3,012
壞帳轉回利益		55,067
兌換利益淨額		4,123
什項收入淨額	係租金收入等	7,648
		<u>\$ 70,868</u>
營業外費用及損失：		
利息費用		\$ 10,435
採權益法認列之投資損失		16,398
減損損失		3,736
		<u>\$ 30,569</u>

台灣省會計師公會會員印鑑證明書

台省財證字第

1010437

號

會員姓名：(1)張字信 (簽章)
(2)郭士華

事務所名稱：安侯建業聯合會計師事務所

事務所地址：台北市信義區信義路五段7號68樓

事務所電話：(02) 8101-6666

事務所統一編號：04016004

會員證書字號：(1)台省會證字第2167號



委託人統一編號：70720798

(2)台省會證字第2817號

印鑑證明書用途：辦理 晶彩科技股份有限公司

一百年度（自民國一百年一月一日至

一百年十二月三十一日）財務報表之查核簽證。

簽名式(一)	張字信	存會印鑑(一)	
簽名式(二)	郭士華	存會印鑑(二)	

理事長：

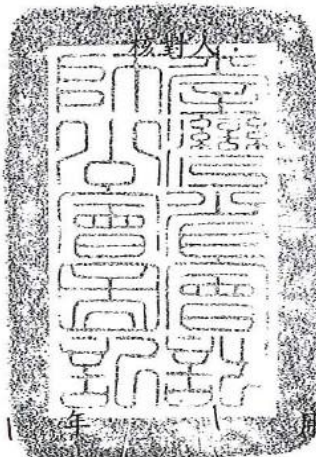

中華民國

101

年

19

日

五、最近年度經會計師查核簽證之母子公司合併財務報表：不適用。

六、公司及其關係企業最近年度及截至年報刊印日止，如有發生財務週轉困難情事，應列明其對本公司財務狀況之影響：無。

柒、財務狀況及經營結果之檢討分析與風險事項

一、財務狀況

(一)最近二年度財務狀況分析

單位：新台幣仟元

項 目	年 度	99 年度	100 年度	差異	
				增減金額	變動比例(%)
流動資產		1,377,419	1,077,841	(299,578)	(21.75)
固定資產		525,376	548,708	23,332	4.44
其他資產		149,180	193,927	44,747	30.00
資產總額		2,051,975	1,820,476	(231,499)	(11.28)
流動負債		390,621	322,677	(67,944)	(17.39)
其他負債		3,227	3,361	134	4.15
長期負債		229,899	249,056	19,157	8.33
負債總額		623,747	575,094	(48,653)	(7.80)
股本		778,196	785,978	7,782	1.00
資本公積		352,238	353,647	1,409	0.40
保留盈餘		299,133	107,172	(191,961)	(64.17)
累積換算調整數		(62)	(51)	11	17.74
未認列退休金成本淨損失		(1,277)	(1,364)	(87)	(6.81)
股東權益總額		1,428,228	1,245,382	(182,846)	(12.80)

說明：

1. 流動資產減少：主要係本年度現金及應收帳款減少所致。
2. 固定資產增加：主要係本年度購置RFID設備所致。
3. 流動負債減少：主係因購料需求減少，相對使得應付帳款及應付費用減少。
4. 保留盈餘減少：主要係因本期虧損。

(二)最近二年度財務狀況變動，影響重大者請說明未來因應計劃：無。

二、經營結果

(一)最近二年度經營結果變動分析

單位：新台幣仟元

項 目	年 度	99 年度	100 年度	差 異	
				增減金額	變動比例(%)
營業收入淨額		1,037,142	497,729	(539,413)	(52.01)
營業成本		645,338	396,796	(248,542)	(38.51)
營業毛利		391,804	100,933	(290,871)	(74.24)
營業費用		162,752	167,361	4,609	2.83
營業利益(損失)		229,052	(66,428)	(295,480)	(129.00)
營業外收入及利益		2,767	70,868	68,101	2,461.19
營業外費用及損失		16,563	30,569	14,006	84.56
稅前淨利(損)		215,256	(26,129)	(241,385)	(112.14)
所得稅(費用)利益		(19,602)	(41,320)	(21,718)	(110.79)
本期淨利(損)		195,654	(67,449)	(263,103)	(134.47)

比例變動分析說明：

1. 因100年較99年營業收入大幅減少539,413仟元，致使營業毛利及營業利益減少。
2. 營業外收入因100年認列壞帳轉回利益55,067仟元，致使營業外收入大幅增加。
3. 營業外費用因100年認列長期投資損失16,398仟元，99年認列投資損失5,585仟元。
4. 所得稅增加；係因遞延所得稅資產迴轉。

三、現金流量

(一)最近二年度流動性變動分析

單位：新台幣仟元

項 目	年 度	99 年度	100 年度	變動金額	
				變動金額	變動%
營業活動之淨現金流(出)入		335,260	30,317	(304,943)	(90.96)
投資活動之淨現金流(出)入		(89,023)	(131,532)	(42,509)	(47.75)
融資活動之淨現金流(出)入		(63,607)	(89,896)	(26,289)	(41.33)

增減變動分析說明：

1. 營業活動淨現金流入主係本期淨損所致。
2. 投資活動淨現金流出主係增購 RFID 相關設備及投資關係企業所致。
3. 融資活動淨現金流出主係發放股東紅利所致。

(二)未來一年現金流動性分析

單位：新台幣仟元

期初現金 餘額(1)	預計全年來自 營業活動淨現 金流入(2)	預計全年投 資、融資現金 淨流出量(3)	預計現金剩餘 (不足)數額 (1)+(2)-(3)	預計現金不足額之補救 措施	
				投資計畫	融資計畫
181,340	5,696	3,052	183,984	-	√

1.本年度現金流量變動情形分析：

- (1) 營業活動之淨現金流入預計5,696仟元，主要係應收款項減少所致。
- (2) 投資活動淨現金流出預計32,677仟元，主要係購買固定資產及投資子公司所致。
- (3) 融資活動淨現金流入預計29,625仟元，主要係銀行融資借款所致。

2.預計現金不足額之補救措施及流動性分析：不適用。

四、最近年度重大資本支出對財務業務之影響

(一)重大資本支出之運用情形及資金來源及未來五年擬投資之資本支出性質：無。

(二)預計未來產生之重大效益：不適用。

五、最近年度轉投資政策、其獲利或虧損之主要原因、改善計劃及未來一年投資計劃

1.轉投資政策：本公司決策當局基於營運需求或公司未來成長之考量等因素進行轉投資，由相關單位提供專業資訊，並由財務單位彙整資料後向權責主管提出建議，投資建議案產生後，應針對被投資公司過去及未來展望、市場狀況及經營體質進行評估，以做為決策當局進行投資決策之依據。

2.轉投資獲利或虧損情形：

單位：新台幣仟元

項目	說明	原始投資 金額	投資政策	獲利或虧損主要原因	改善計劃	未來其他投資計劃
鑫豪科技股份有限公司		13,000	接近市場	已有營收，預期近年度將可轉虧為盈	加強營運管理	-
華康半導體股份有限公司		90,473	接近市場	已有營收，預期近年度將可轉虧為盈	加強營運管理	-
晶隼科技股份有限公司		9,080	接近市場	已有營收，預期近年度將可轉虧為盈	加強營運管理	-

六、最近年度及截至年報刊印日止風險事項之分析評估

(一)利率、匯率變動、通貨膨脹情形對公司損益之影響及未來因應措施

1. 利率變動：

單位：新台幣仟元；%

項目/年度	99 年度	100 年度
利息收入(支出)淨額(A)	(9,285)	(9,484)
營業收入(B)	1,037,142	497,729
營業利益(損失)(C)	229,052	(66,428)
佔營業收入比例(A/B)%	(0.90)	(1.91)
佔營業利益比例(A/C)%	(4.05)	14.28

本公司最近100年度及99年度利息支出淨額佔營業收入及營業利益比例分別為(1.91)%、14.28%及(0.90)%、(4.05)%。為規避利率變動對本公司之影響，將視營運狀況與資金之需求，適時辦理現金增資，及對銀行進行融資。

2. 匯率變動：

單位：新台幣仟元；%

項目/年度	99 年度	100 年度
兌換利益(損失)淨額(A)	(332)	4,123
營業收入(B)	1,037,142	497,729
營業利益(損失)(C)	229,052	(66,428)
佔營業收入比例(A/B)%	(0.03)	0.83
佔營業利益比例(A/C)%	(0.14)	(6.21)

本公司進銷貨主要仍以新台幣為主，匯率變動對公司營收及獲利尚在公司可控風險內，惟本公司人員將對匯率變動之相關因素隨時保持密切注意，務求降低匯率變動對本公司之影響。

3. 通貨膨脹：

A. 對公司損益之影響：

100年度截至年報刊印日止尚無顯著之通貨膨脹情形，且本公司隨時注意市場價格之波動，並與供應商及客戶保持良好之互動關係，故尚未有因通貨膨脹而產生重大影響損益之情形。

B. 未來因應之措施：

本公司密切注意相關經濟環境變化及市場情勢變動，以避免遭受通貨膨脹對本公司損益之不利影響。

(二)從事高風險、高槓桿投資、資金貸與他人、背書保證及衍生性商品交易之政策、獲利 或虧損之主要原因及未來因應措施

本公司政策為不執行高風險交易或商品之作業，而以穩健保守為原則；且已制定資產取得與處分處理程序、資金貸與他人作業程序、背書保證管理辦法及從事衍生性商品交易處理程序規範其例程序與風險控管。

(三)未來研發計劃及預計投入之研發費用

1. 本公司最兩年度及截至 101 年 3 月 31 日研發經費及其占營業額之比例如下表所示，101 年預計再投入新臺幣 95,589 千元。各項研發計劃均為提供先進技術、提升客戶滿意度為主，可望溢注公司全年獲利。

研發經費及其占營業額之比例表

單位：新臺幣千元；%

年度	研發經費	占營業額%
99	77,116	7
100	90,328	18
截至 3 月 31 日止	19,765	14

2. 本公司本年度主要研發重點如下：

產品名稱	主要用途
次世代機台設備開發	配合客戶擴廠需求，開發 8.5 代以上相關設備

一般開發機台時程約需 6~12 個月，主要技術為機構設計、光學系統開發、影像辨識軟體、電子系統等，本公司已累積數年基礎，目前主要在此基礎作業系統進行整合商品化；且其商品化過程中，皆受各大面板廠在需求規格上的協助，各研發計畫均可按進度完成。另本公司將運用光學及影像辨識的技術投入 RFID Inlay 及 RFID Tag，已開始試產。

3. 未來研發計劃及預計投入之研發費用

最近年度計劃	目前進度	應再投入之研發費用	完成量產時間	未來研發得以成功之主要影響因素
覆晶熱壓黏晶機開發	客戶驗證中	1億	2012年06月	研發技術整合能力
覆捲機開發	測試階段	1億	2012年06月	研發技術整合能力

(四)國內外重要政策及法律變動對公司財務業務之影響及因應措施

本公司隨時注意國內外重要政策及法律變動之情形，並評估其對公司之影響；而於最近年度及截至年報刊印日止，國內外政策及法律變動對本公司財務業務並無重大不利影響。

(五)科技改變及產業變化對公司財務業務之影響及因應措施

本公司為國內平面顯示器產業少數垂直整合檢測量測及修補設備之供應商，所生產之產品除已取得多項專利保障外，並獲得國內面板大廠之高度評價與認同，足見本公司之研發與因應技術與產業變化之能力，未來本公司仍將持續增加研發投入外，並密切掌握市場之趨勢與脈動，以順應相關產業之演變與變化，故科技改變與產業變化對本公司財務業務尚不致產生重大影響。

(六)企業形象改變對企業危機管理之影響及因應措施

本公司自成立起即致力維持企業形象，並遵守法令規定，截至目前為止，未發生足以影響企業形象之情事。

(七)進行併購之預期效益、可能風險及因應措施：無。

(八)擴充廠房之預期效益、可能風險及因應措施：無。

(九)進貨或銷貨集中所面臨之風險及因應措施：

(1)進貨集中風險

本公司在重要關鍵零組件的採購上，均維持兩家以上之供應商為原則。雖本公司與各供應商間已建立長期且良好之合作關係，惟仍會定時針對各供應商之供貨品質狀況、交期及準確性做評核，以確保其供貨品質。最近二年度本公司對單一廠商之採購比重約 17.11%、8.09%，且前十大進貨廠商之進貨金額合計佔進貨淨額比重平均約為 53%及 45%，故進貨來源尚稱穩定，應不致發生供貨短缺或中斷之情事。

(2)銷貨集中風險

由於主要銷售對象國內 TFT-LCD 面板製造業者數少，但建廠資本支出龐大，故面板廠商若將部分資本支出交由合作密切或有能力生產之設備商承做，則很容易導致設備製造商銷售集中情形；此一產業特性所造成之系統風險，實為 TFT-LCD 設備商於發展過程難以避免之問題，而本公司將盡力維持現有良好客戶關係並積極開發新產品及拓展新客戶，分散產品結構，以擴展不同產品別客戶及訂單避免產品集中之市場風險。

(十)董事、監察人或持股超過百分之十之大股東，股權之大量移轉或更換對公司之影響、風險及因應措施：無。

(十一)經營權之改變對公司之影響、風險及因應措施：無。

(十二)訴訟或非訟事件，應列明公司及公司董事、監察人、總經理、實質負責人、持股比例超過百分之十之大股東及從屬公司已判決確定或尚在繫屬中之重大訴訟、非訟或行政爭訟事件，其結果可能對股東權益或證券價格有重大影響者，應揭露其系爭事實、標的金額、訴訟開始日期、主要訴訟當事人及截至年報刊印日止之處理情形：無。

(十三)其他重要風險及因應措施：

本公司為了有效控制營運活動的潛在風險，其組織權責範圍如下：

組織名稱	權責範圍
總經理室 (法務) (工安)	1. 確保風險管理機制之有效性，進行資源配置 2. 執行董事會風險管理決策 3. 協調跨部門之風險管理互動與溝通
董事長室－稽核	1. 控制內部風險管理活動
總管理處	1. 彙整風險管理活動執行結果 2. 協助與監督進行各風險管理活動 3. 視環境改變決定風險類別並建議承擔方式 4. 進行風險調整後之績效衡量與協調
各部會及處室	1. 執行日常風險管理活動 2. 進行風險控管活動的自我評估

註：總公司各主管處職掌如下：

- (1) 稽核室：針對各作業存在與潛在風險予以評估，據以擬訂實施風險導向之年度內部稽核計劃，協助董事會及經理人檢查及覆核內部控制制度之缺失及衡量營運之效果及效率，確保內部控制制度得以持續有效實施。
- (2) 總經理室：負責整體經營規劃，研判經營環境、技術及產業演進，以降低策略性風險。
- (3) 財務會計部：財務單位－負責財務規劃及運用，於風險控管監督機制下，重視安全性、流動性及收益性，俾建立避險機制，以降低財務風險；會計單位－負責內部控制制度之修訂及推動等工作，以強化內部控制功能，確保其持續有效性，達成財務報導之可靠性、營運之效果及效率與相關法令遵循之目的。
- (4) 業務處：負責擬訂行銷策略與推廣計劃，並改善服務模式，以降低業務營運風險。
- (5) 資訊部：負責網路規劃、建置、營運及維修，持續量測網路品質及業務資訊安全控管及防護措施，以降低資訊安全風險。
- (6) 法務：負責法律事務管理，遵循政府監理政策並處理契約及訴訟爭議，以降低法律風險。
- (7) 工安室：負責安全衛生監督與管理，遵循勞安法規，以降低意外事故風險。
- (8) 人資部：負責人力資源制度與人力資源運用規劃，提升用人效益及促進勞資和諧，規劃員工遵行本公司行為準則，以降低人力資源管理的風險。
- (9) 資材部：負責採購作業與材料儲運作業之規劃、建置與管理，提升採購效益及材料有效應用，以降低採購管理及材料安全之風險。
- (10) 研發處：負責創新業務發展策略與規劃評估並推展相關作業流程與機制訂定，以降低創新風險。
- (11) 客服處：協助驗收，落實風險管理政策，以降低客服業務營運風險。

七、其他重要事項：無。

捌、特別記載事項

- 一、關係企業相關資料：無。
- 二、最近年度及截至年報刊印日止私募有價證券辦理情形：無。
- 三、最近年度及截至年報刊印日止子公司持有或處分本公司股票情形：無。
- 四、其他必要補充說明事項：無。
- 五、依證券交易法第三十六條第二項第二款所定對股東權益或證券價格有重大影響之事項：無。

晶彩科技股份有限公司

董事長：陳永華